

# 福岡県警察本部地域部自動車警ら隊外移転業務委 託 ＜入札説明書＞

別添資料

- 仕様書
- 質問受付実施要領
- 入札書（様式）及び記載例
- 委任状（様式）及び記載例
- 契約書（案）
- 誓約書（案）
- 入札書作成時の注意事項
- 入札及び開札参加心得書
- 入札保証金等についてのお願い

福岡県警察本部総務部会計課

# 入 札 説 明 書

この入札説明書は、福岡県が発注する福岡県警察本部地域部自動車警ら隊外移転業務の委託に関する入札執行及び契約の締結について、入札参加者及び契約締結者が留意すべき事項を記したものであり、入札参加希望者は次の事項を熟知の上、入札書等を提出すること。なお、当該仕様等について疑義がある場合は、下記 6 に掲げる者に説明を求めることができる。ただし、入札後、仕様等についての不知又は不明を理由として異議を申し立てることはできない。

1 公告日

令和 7 年 12 月 10 日

2 一般競争入札に付する事項

(1) 委託業務の名称

福岡県警察本部地域部自動車警ら隊外移転業務委託

(2) 委託業務期間

契約締結日から令和 8 年 3 月 31 日までの間

(3) 委託業務場所

指定場所

3 委託業務の内容

別添「仕様書」のとおり

4 入札参加資格（地方自治法施行令（昭和 22 年政令第 16 号）第 167 条の 5 第 1 項規定に基づき定める入札参加資格をいう。以下同じ。）

「福岡県が発注する物品の製造の請負及び買入れ、不用品の売払いその他の契約の一般競争入札及び指名競争入札に参加する者に必要な資格（令和 6 年 4 月福岡県告示第 244 号）」に定める資格を得ている者（競争入札参加資格者名簿（物品）登載者）

5 入札参加条件（地方自治法施行令第 167 条の 5 の 2 の規定に基づき定める入札参加資格をいう。以下同じ。）

令和 7 年 12 月 22 日（月曜日）現在において、次の条件を全て満たすこと。

(1) 4 の入札参加資格を有する者のうち、次の等級に格付されている者

大 分 類	中 分 類	業 種 名	等 級
13	なし	サービス業種、その他	A A、A

(2) 仕様書に定められる業務内容を、公正かつ適確に遂行し得ること。

(3) 民事再生法（平成 11 年法律第 225 号）に基づく再生手続開始の申立て又は会社更生法（平成 14 年法律第 154 号）に基づく更生手続開始の申立てがなされていない者

(4) 福岡県物品購入等に係る物品業者の指名停止等措置要綱（平成 14 年 2 月 22 日 13 管達第 66 号総務部長依命通達）に基づく指名停止（以下「指名停止」という。）期間中ではない者

6 当該委託契約に関する事務を担当する部局の名称

福岡県警察本部総務部会計課

〒812-8576 福岡市博多区東公園 7 番 7 号

電話番号 092-641-4141 内線2243

7 契約条項を示す場所

6の部局とする。

8 入札書及び契約の手續において使用する言語及び通貨

日本語及び日本国通貨

9 入札説明書等に関する質問

入札説明書等に関する質問については、「質問受付実施要領」により行う。

10 入札

入札に参加する者は、入札書を持参（ただし、県の休日には受領しない。）

又は郵便（書留郵便に限る。受領期限内必着のこと。）により、下記のとおり提出しなければならない。電話、電報、ファクシミリその他の方法による入札は認めない。

(1) 入札書の提出場所

6の部局とする。

(2) 提出期限

令和7年12月22日（月曜日）午後5時45分

(3) 入札金額は、契約期間において当該委託業務を行うにあたり要する一切の諸経費を含めた額とする。

なお、落札決定にあたっては、入札書に記載された金額に当該金額の10パーセントに相当する額を加算した金額（当該金額に1円未満の端数があるときは、その端数を切り捨てるものとする。）をもって落札価格とするので、入札参加者は、消費税に係る課税業者であるか免税業者であるかを問わず、見積もった契約希望金額の110分の100に相当する金額を入札書に記載すること。

(4) 代理人が入札する場合は、委任状を入札書とともに提出すること。

なお、入札書に入札者（代表者）の氏名又は名称若しくは商号、代理人であることの表示並びに当該代理人の氏名を記載しておかなければならない。

(5) 入札書を直接提出する場合は、封筒に入れ密封し、かつ封筒の表に氏名（法人の場合はその名称又は商号）及び「令和7年12月23日（火曜日）開封《福岡県警察本部地域部自動車警ら隊外移転業務委託》の入札書在中」と朱書きしなければならない。

書留郵便により提出する場合は、上述の封筒を更に別の封筒に入れ、再度封かんし、かつ封筒の表に「入札書在中」を朱書きすること。

(6) 入札者又はその代理人は、入札書の記載事項を訂正する場合は、当該訂正部分について二重線を引いておかなければならない。ただし、金額部分については、訂正を認めない。

(7) 入札者又はその代理人は、その提出した入札書の書換え、変更又は取消しをすることができない。

(8) 入札者又はその代理人は、入札書を提出するときは、入札公告等において求められた義務を履行するために必要とする関係書類を併せて提出しなければならない。

(9) 入札者又はその代理人が相連合し、又は不穏な挙動をする等の場合で競争入札を公正に執行することができない状態にあると認めたときは、当該入札を延期し、又はこれを廃止することができる。

11 開札の場所及び日時

(1) 場所

福岡市博多区東公園 7 番 7 号

福岡県警察本部 入札室（地下 1 階北側）

(2) 日時

令和 7 年 12 月 23 日（火曜日） 午後 2 時 00 分

(3) その他

開札は、入札者又はその代理人を立ち合わせて行うものとする。この場合において、入札者又はその代理人がこれに立ち会わないときは、当該入札執行事務に関係のない職員を立ち合わせてこれを行う。

12 落札者が不在の場合の措置

開札をした場合において落札者が不在の場合は、地方自治法施行令第 167 条の 8 第 4 項の規定により、再度の入札を行う。再度の入札は直ちにその場で行う。

13 入札保証金及び契約保証金

(1) 入札保証金

見積金額（消費税込みの金額）の 100 分の 5 以上の入札保証金又はこれに代わる担保（銀行その他の確実と認める金融機関が振り出し又は支払保証をした小切手等福岡県財務規則第 145 条第 3 項各号に掲げるもの）を入札書提出時に納付又は提供すること。ただし、次の場合は入札保証金の納付が免除される。

ア 県を被保険者とする入札保証保険契約を締結し、その証書を提出する場合。

入札保証保険契約は、見積金額（消費税込みの金額）の 100 分の 5 以上の保険金額とし、保険契約方式は定額補償に限る。なお、保証期間は入札書を提出する日から契約締結日までの期間とする。

イ 過去 2 年の間に、本県若しくは本県以外の地方公共団体又は国（独立行政法人等を含む。）との同種・同規模の契約を履行（2 件）したことを証明する書面を提出する場合

(2) 契約保証金

契約金額（消費税込みの金額）の 100 分の 10 以上の契約保証金又はこれに代わる担保を納付又は提供すること。ただし、次の場合は契約保証金の納付が免除される。

ア 県を被保険者とする履行保証保険契約（契約金額（消費税込みの金額）の 100 分の 10 以上を保険金額とするもの）を締結し、その証書を提出する場合

イ 過去 2 年の間に、本県若しくは本県以外の地方公共団体又は国（独立行政法人等を含む。）との同種・同規模の契約を履行（2 件）したことを証明する書面を提出する場合

14 入札の無効

次の入札は無効とする。

なお、12 により再度の入札を行う場合において、当該無効入札をした者は、これに加わることができない。

(1) 金額の記載がない入札又は金額を訂正した入札

(2) 法令又は入札に関する条件に違反している入札

(3) 同一入札者が二以上の入札をした場合、当該入札者の全ての入札

(4) 所定の場所及び日時に到達しない入札

(5) 入札者又はその代理人の記名がなく、入札者が判明できない入札

(6) 入札保証金が受領期限までに納付されず、又は 13 の (1) に規定する金額に達しない入札



- (7) 金額の重複記載又は誤字若しくは脱字により、必要事項を確認できない入札
- (8) 入札日の日付のないもの又は日付に誤りのある入札
- (9) 入札参加資格のない者、入札参加条件を満たさない者（開札時点において指名停止期間中である者等入札参加条件に反した者を含む。）及び虚偽の申請を行った者がした入札

#### 15 落札者の決定方法

- (1) 予定価格の制限の範囲内で最低の価格をもって有効な入札を行った者を落札者とする。
- (2) 落札となるべき同価の入札をした者が2者以上あるときは、直ちに当該入札者にくじを引かせ、落札者を決定するものとする。この場合において、当該入札者のうち開札に立ち会わない者又はくじを引かない者があるときは、これに代えて当該入札事務に関係のない職員にくじを引かせるものとする。

#### 16 その他

- (1) 契約書の作成を要する。
- (2) 入札に参加する者は、参加に当たり知り得た個人情報、事業者の情報その他の県の情報（公知の事実を除く。）を漏らしてはならない。
- (3) 契約締結にあたっては、暴力団排除条項に係る「誓約書」（契約書に添付）の提出を要する。
- (4) 本入札執行については、地方自治法、同法施行令及び福岡県財務規則の定めるところによる。
- (5) 入札参加者は人権に関する法令を遵守するとともに、自社で人権侵害が発生しないよう予防措置を講じるなど、人権尊重に取り組むよう努めるものとする。

# 入札（見積）仕様書

規格、品質等は下記、および見本のとおりですから熟覧のうえ、入札（見積）して下さい。

記

請求先	会計課	履行場所	指定場所	契約履行期 限	令和8年3月31日
品名	規格	数量（単位）	備考		
福岡県警察本部地域部自動車警ら隊外移転業務委託		1 式			
合 計					

参考

- 1 別添「福岡県警察本部地域部自動車警ら隊外移転業務委託仕様書」のとおり
- 2 落札者の決定に当たっては、入札書に記載された金額に当該金額の100分の10に相当する金額を加算した額（当該金額に1円未満の端数があるときは、その端数金額を切り捨てた金額）をもって落札金額とするので、入札者は消費税に係る課税事業者であるか免税事業者であるかを問わず、総額で見積もった契約希望金額の110分の100に相当する金額を入札書に記載すること。

(仕様書裏面)

チェック項目 (チェックが入っている場合のみ該当)

(保有個人情報の取扱い)

- ☐ 受託者（受注者）は、個人情報の保護に関する法律第66条第2項に基づき、保有個人情報の漏えい、滅失又は毀損の防止その他の保有個人情報の安全管理のために必要かつ適切な措置を講じること。

また、受託者（受注者）は、委託者（発注者）の求めに応じ、保有個人情報の安全管理について委託者（発注者）が定める方法で報告すること。

なお、再委託先はもとより、保守業務を行う業者において個人情報の取扱いを行う可能性がある場合も同様とする。

(その他特記事項)

- ☐ ソフトウェア及びハードウェアの調達の場合の候補となる機器等については機器等リストを、役務（再委託先を含む。）の場合は役務リストを、あらかじめ福岡県警察に提出し、福岡県警察がサプライチェーン・リスクに係る懸念が払拭されないと判断した場合には、福岡県警察と迅速かつ密接に連携し、代替品選定等を行うこと。

ソフトウェア及びハードウェアの調達の場合について、不正な変更（機器等の製造工程、流通過程で不正プログラムを含む予期しない又は好ましくない特性を組み込むことをいう。）が疑われると福岡県警察が判断した場合は、契約業者において調査及び必要な措置を講じること。

プログラム開発の場合については、不正な変更の有無を確認し、不正な変更が存在した場合は、当該不正な変更の修正を行った上で納入すること。また、契約後、納入前までに、不正な変更の有無の確認結果等の書類を提出すること。

福岡県警察本部地域部自動車警ら隊外移転業務委託仕様書

1 目的及び概要

本移転業務仕様書は、篠栗合同庁舎（以下「新庁舎」という。）への移転に伴う備品等その他の物品（以下「移転物件」という。）の運搬及びそれに付帯する作業に関する仕様書であり、警察業務の中断の期間を最短にし、移転業務を円滑に実施することを目的とする。

2 搬出入場所

(1) 搬出場所

福岡県警察地域部自動車警ら隊 庁舎 1 階、3 階（エレベーター無）

福岡県警察刑事部機動捜査隊 庁舎 1 階、2 階（エレベーター無）

福岡県警察交通機動隊 庁舎 1 階～2 階（エレベーター無）

福岡市警察部特別遊撃隊 庁舎 1 階

糟屋郡篠栗町田中 3－4－1

詳細の搬出場所については、別紙 1「交通機動隊庁舎平面図」のとおり。

(2) 搬入場所

福岡県篠栗合同庁舎

福岡県警察地域部自動車警ら隊 庁舎 1 階、6 階（エレベーター有）

福岡県警察刑事部機動捜査隊 庁舎 1 階、2 階（エレベーター有）

保管倉庫北側車庫

福岡県警察交通機動隊 庁舎 1 階、2 階、6 階（エレベーター有）

福岡市警察部特別遊撃隊 庁舎 1 階

糟屋郡篠栗町田中 3－4－1

詳細の搬入場所については、別紙 2「篠栗合同庁舎平面図」のとおり。

3 作業計画等の作成

(1) 当仕様書に基づき契約業者（以下「受託者」という。）は移転作業計画書を作成の上、委託者の承認を得なければならない。

(2) 移転作業計画書は、作業日程表及び作業時間予定表及び作業体制表等とする。

4 移転作業について

(1) 移転物件

移転物件等は別紙 3「福岡県警察本部地域部自動車警ら隊外移転物件一覧表」のとおりとす。ただし、その内容に疑義がある場合は、受託者は実施前に必ず委託者に確認の上、その指示を受けることとし、作業に遺漏がないようにすること。

(2) 移転期間

移転期間は、新庁舎引渡日（令和 8 年 2 月 27 日（金）予定）から、令和 8 年 3 月 31 日（火）までの間（平日午前 9 時から午後 5 時 45 分までの間）とする。ただし、引渡し作業等により変更が生じる場合は、委託者及び受託者の間で協議する。

なお、物件の移転日時等、作業工程の詳細については、事前に鑑識課庶務係及び暴力団犯罪捜査課庶務係に確認すること。

(3) 搬出入路の確保

ア 車両の通行及び移転物件の搬出入に際し、事故防止に努めるとともに安全確認を徹底すること。

イ 受託者は臨時に設けた搬出入路については、運搬作業終了後速やかに、原状に回復するものとする。

(4) 養生

ア 養生の場所

移転物件の搬出入の対象となる新庁舎の全建物の搬出入口、玄関、ロビー、廊下、通路、エレベーター等のほか、スロープ等敷地内全ての建築物を対象とし、庁舎及び敷地内の建築物等を損傷しないよう十分に行うこと。

イ 養生の維持

受託者は養生実施後、作業が終了するまでの期間、養生の完全な状態を維持するものとする。

ウ 養生の撤去

受託者は作業が終了した部分の養生を速やかに撤去しなければならない。

エ 原状回復の責任

受託者は、養生の撤去に際しては、クリーニングを行い、損傷又は汚れ等の有無について委託者の確認を得るものとする。また、養生部分に損傷又は汚れ等が認められる場合は、委託者の指示に従い、受託者が原状回復を図るものとする。

(5) レイアウトの確認

受託者は、作業後の業務の円滑な実施のため、委託者が指示するレイアウト図に基づき、委託者の担当職員と移転物件の搬送準備、搬送順序及び設置場所に関する十分な打ち合わせを行うこと。（搬入場所のレイアウト図は、事前の移転物件の確認の際に配布する。）

(6) 移転説明

受託者は委託者が指定する日時に、委託者の作業責任者及び各担当者に対して移転準備に関する詳細と留意事項を明示し説明するものとする。特に必要な場合は、それぞれ個別の事項に関する説明を行うものとする。

(7) 作業実施上の留意事項

受託者は作業の実施にあたっては、次の事項に留意すること。

ア 移転物件はそれぞれの特性、規格、用途に応じた最も適した方法で梱包及び運搬等を行い作業中の損傷、破損等の事故がないよう十分に配慮すること。キャビネット等の在中品については、原則として、受託者の用意する段ボールに梱包するものとする。

イ 作業現場では、委託者が指定する現場監督員の指示に従うこと。

ウ 委託者が指定する精密機器は、破損しないよう十分な措置を講じること。

エ 運搬作業中に予想される降雨等の気象の変化に対し、十分な対策を講じること。

(8) 移転物件のラベル貼付

受託者は本業務が円滑に実施されるように、必要な行き先ラベルを委託者が必要とする枚数分準備すること。

(9) 梱包資材の配布及び回収等

梱包資材（段ボール、布テープ）については、事前に必要な数量を現場で確認の上、受託者の費用負担により準備すること。（段ボールの最大準備枚数については次のとおりとする。福岡県警察地域部自動車警ら隊320枚、福岡県警察刑事部機動捜査隊210枚、福岡県警察交通機動隊370枚、福岡市警察部特別遊撃隊70枚とする。）

なお、受託者は、移転当日発生した開梱済の梱包資材については、速やかに行い、庁舎及び敷地内に残置させないこと。

(10) 不用品等の処理

受託者は、移転作業中に発生する不用品等については、随時処理すること。

(11) 報告

ア 受託者は、各種作業の開始前、当日の作業に従事する人員、車両数、作業順序、

変更事項の有無等について委託者に報告するものとする。

イ 受託者は、作業当日の作業実施状況と終了時の報告を委託者に行うものとする。  
なお、報告は必要に応じて資料を添付すること。

ウ 受託者は、作業の内容、物品等に不測の事態及び事故が発生した場合は、速やかにその内容を委託者に報告し、指示を受け、その経過を報告するものとする。

#### (12) 安全作業の励行

受託者は、作業の実施にあたっては事故の防止と安全確保の為、必要に応じて次の対策を講じること。

ア 本件作業期間中は、搬出入口等の道路部分に必要により、歩行者及び車両の誘導を行うものとする。

イ 搬出入時、積み卸し作業が行われる場所で安全を確保する必要があるときは、誘導作業を行うものとする。

ウ 各種資材等の配布作業、その他の作業が実施されているときは、来庁者、職員、その他関係者の安全を確保するため、必要な措置を講じること。

エ 各種作業に従事する者に対し、安全教育を行い、安全管理責任者を定め、安全作業の励行に努めること。

オ 緊急時に備え早急に措置がとれるよう緊急連絡体制表を提出すること。

#### (13) 事故防止及び補償

受託者は、作業の実施に当たっては、必要な関係法令を遵守し、安全作業に努め、事故の絶無を期さなければならない。万一、本件作業中に下記の人身事故、物損事故、搬送物品の破損、遺失等の事故が発生した場合、その損害の補償等については、受託者の責任とする。

ア 第三者、来庁者、職員その他関係者及び受託者の従業員の人身事故

イ 作業車両等による全ての人身事故

ウ 敷地内の縁石、植栽、建物、構造物とそれに付属する設備に対する事故

エ 移転物件に対する事故

オ その他の管理責任に基づく事故

#### (14) 秘密の保持

受託者は、本件作業の実施に当たり、業務遂行上知り得た事項について、第三者に漏洩してはならない。

#### (15) 遵守事項

受託者は、次に定められた各事項を遵守すること。

ア 本件作業の従事者名を事前に委託者に届けるものとする。

イ 作業員には服装の統一、名札・腕章の着用など当該人が本件作業の従事者であることが明らかに認識できるようにしておくこと。

ウ 作業に直接関係のない場所にみだりに立ち入らないものとする。

エ 指定場所以外での喫煙は禁止し、防災に特段の留意をするものとする。

オ 火気、危険物の持ち込み等について事前に委託者の承認を得ること。

#### (16) 損害賠償の保証

受託者が、業務を請け負った移転物件及び財物を破損、汚損及び紛失した場合は、誠意をもって原状回復するものとし、また受託者賠償責任等により損害賠償を保証すること。また、建物に対し侵害を与えた場合も損害賠償責任保険等により損害賠償を保証すること。

### 5 完了通知書

受託者は本件作業が完了した時は、委託者に作業完了通知書を提出し、検査を受けること。

## 6 その他

- (1) 本仕様書に定めのない事項が発生したときは、その都度、委託者及び受託者で協議して、これを定めるものとする。
- (2) 受託者が必要に行う搬入場所の確認は、委託者に確認の上、契約締結後に行うこと。

交通機動隊庁舎平面図

本館1階

搬出場所(自動車警分隊、機動捜査隊、交通機動隊)

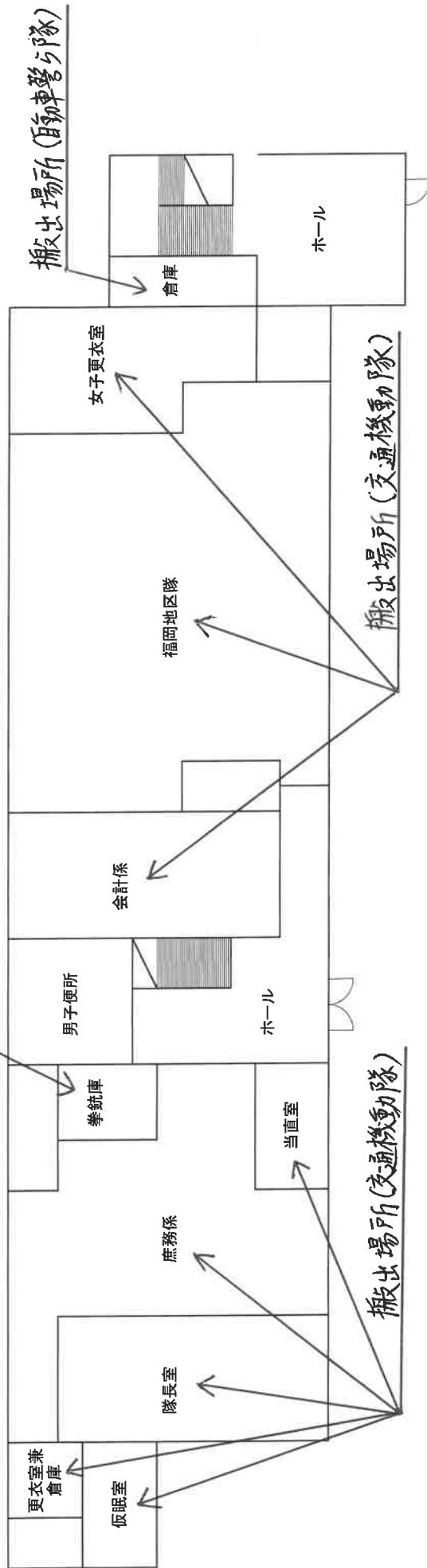

新館1階

搬出場所(特別遊撃隊)

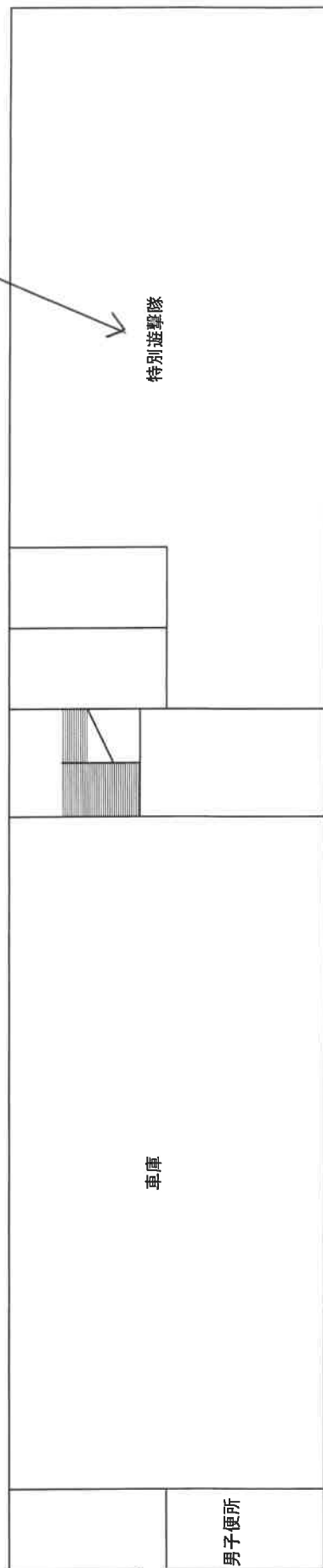



交通機動隊庁舎平面図

本館2階

搬出場所(交通機動隊)

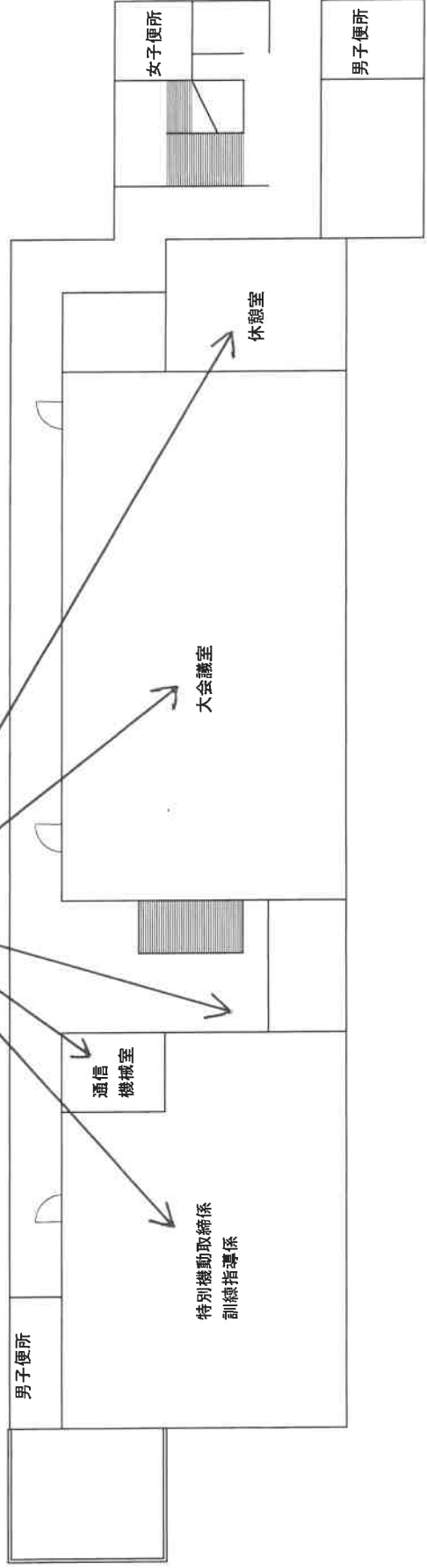

新館2階

搬出場所(機動捜査隊)

搬出場所(交通機動隊)

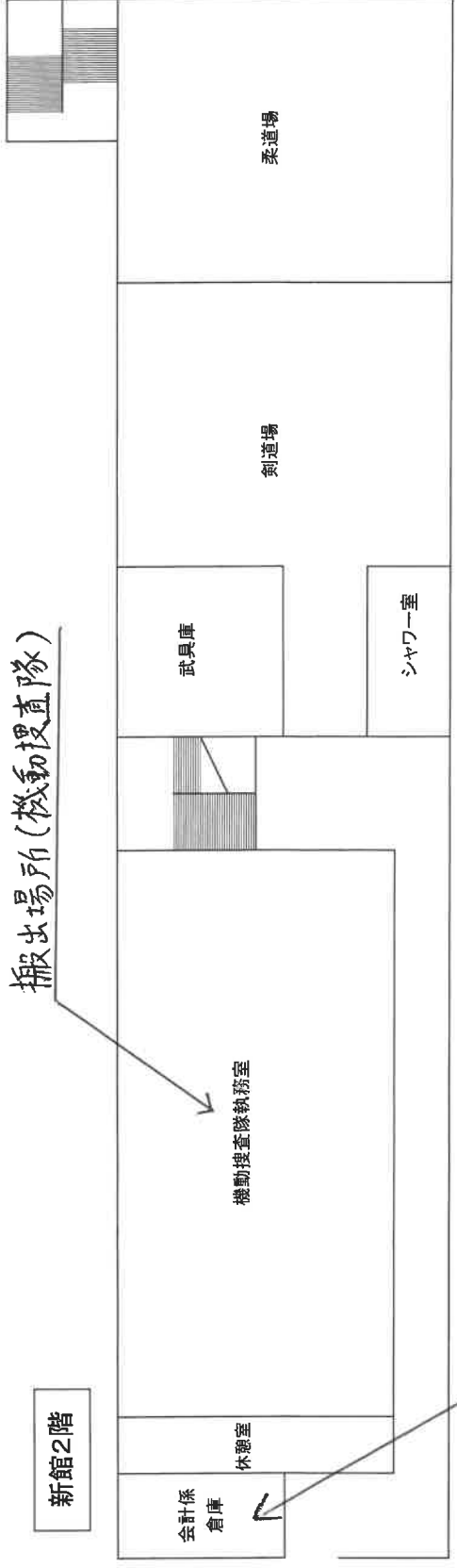

交通機動隊庁舎平面図

本館3階

搬出場所(自動車警ら隊)

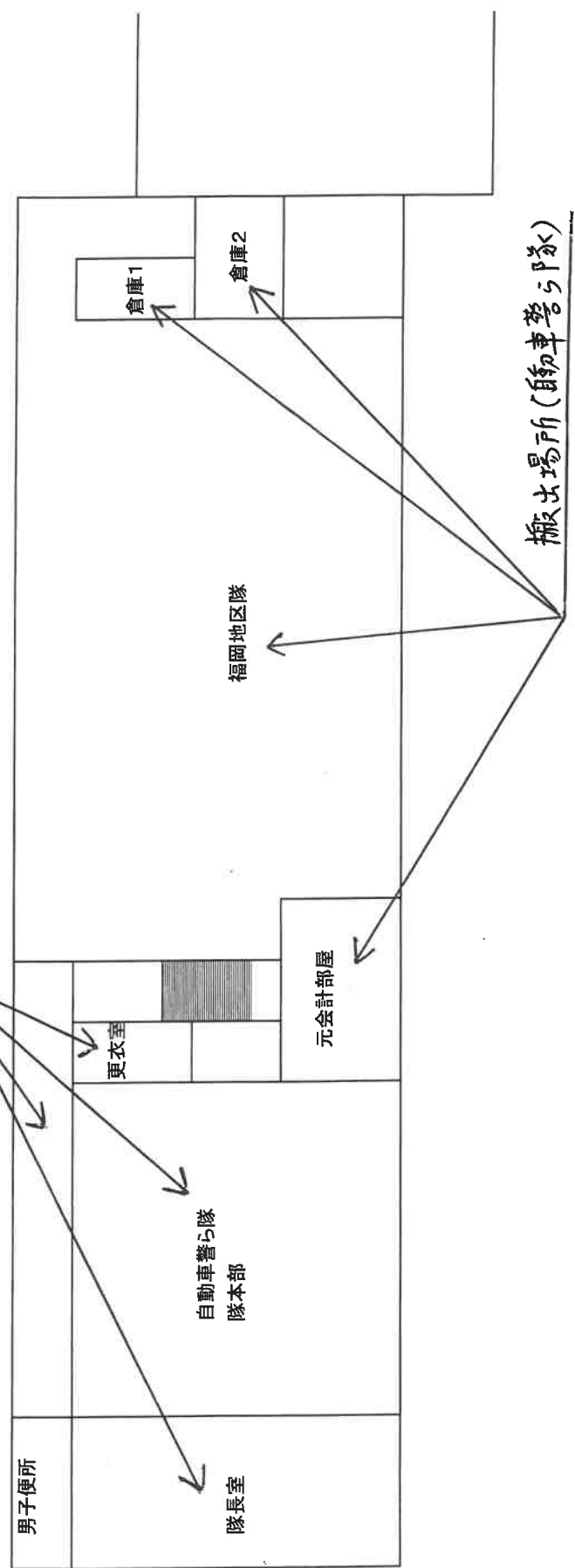

篠栗合同方舎平面図

1階

搬入場所(交通機動隊)

搬入場所(自動車警ら隊)

搬入場所(特別遊警隊)

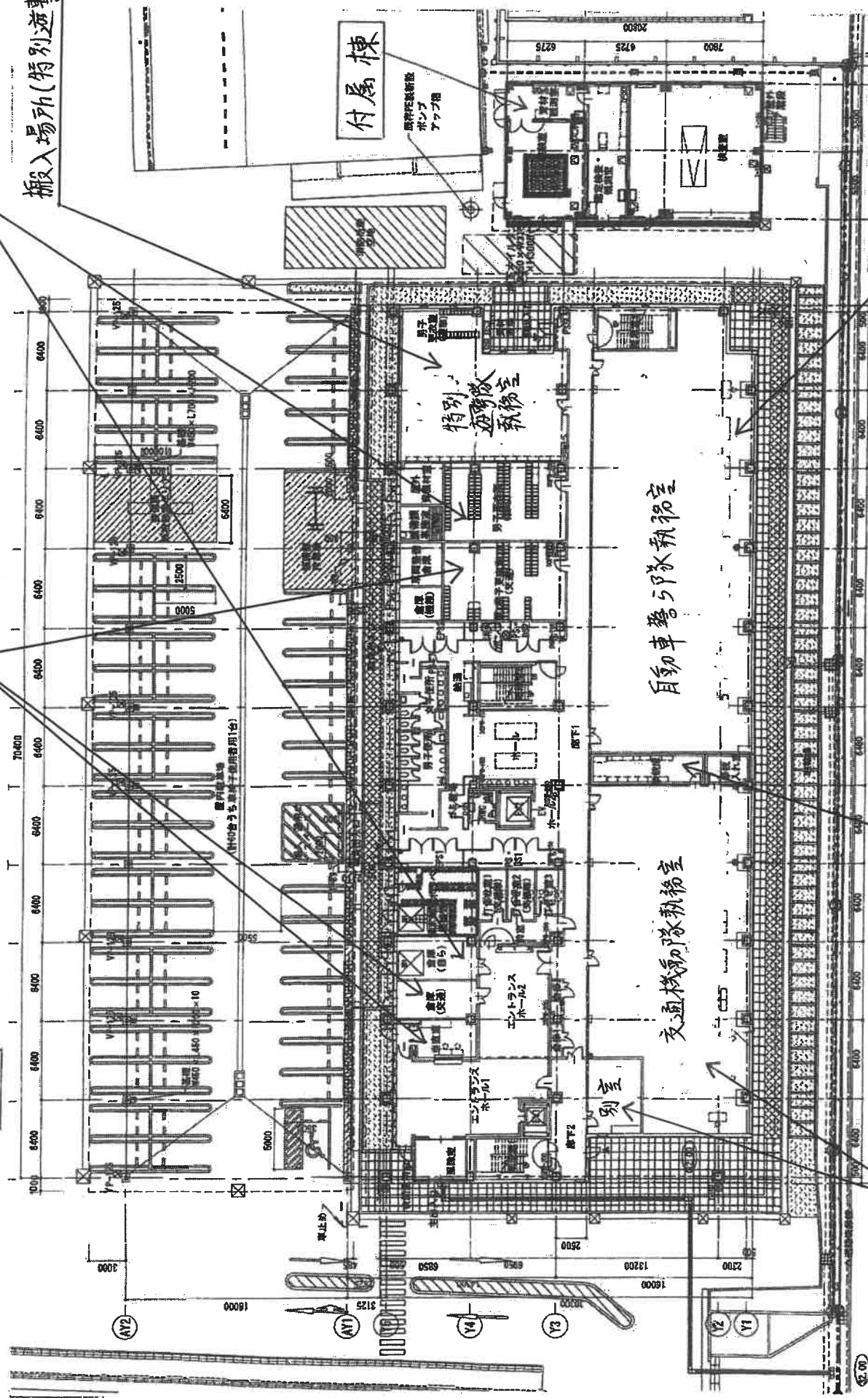

付属棟

自動車警ら隊執務室

交通機動隊執務室

搬入場所(交通機動隊)

搬入場所(自動車警ら隊、機動捜査隊、交通機動隊)

搬入場所(自動車警ら隊)

篠栗合同方舎平面図

2階

搬入場所(機動捜査隊)

搬入場所(交通機動隊)

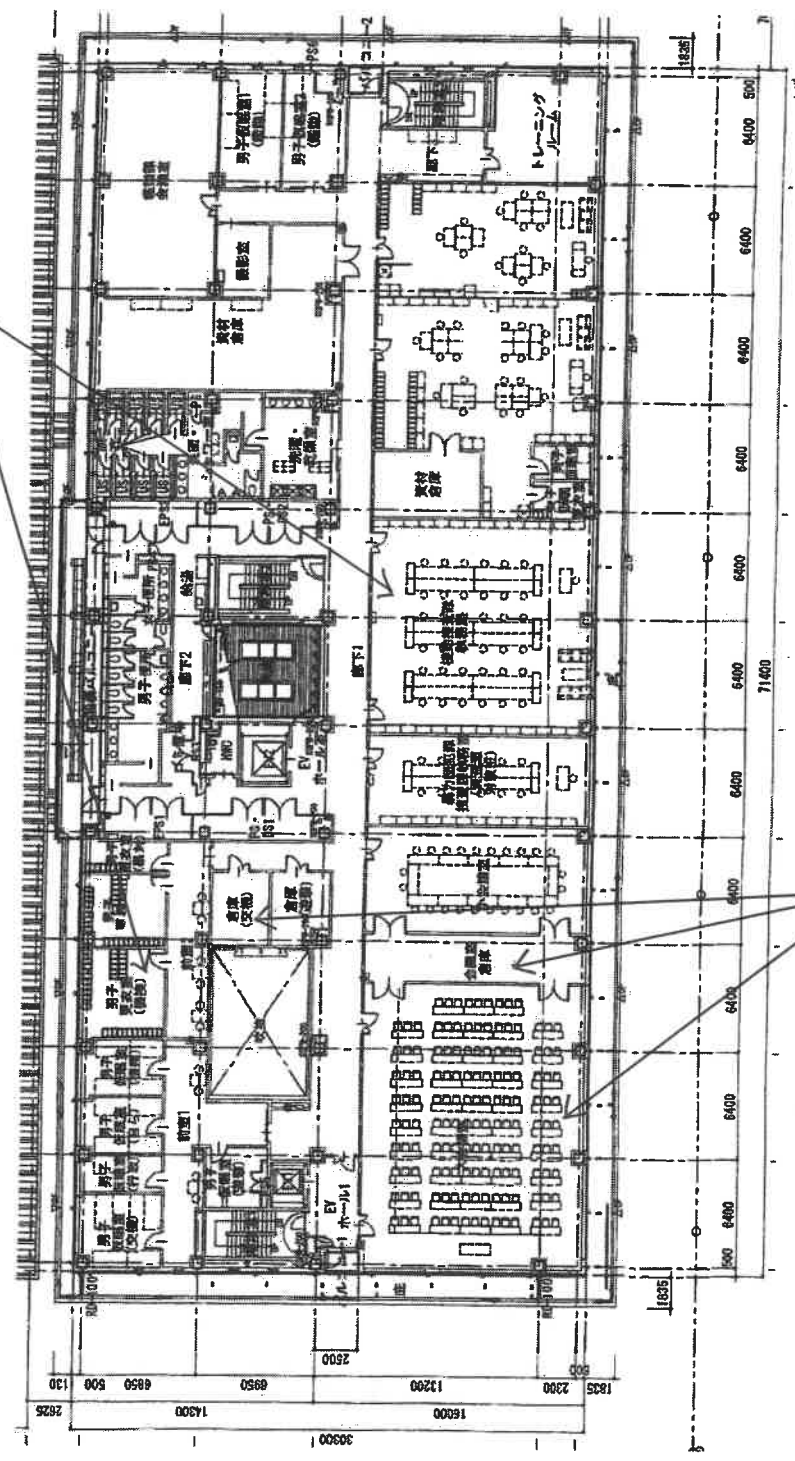



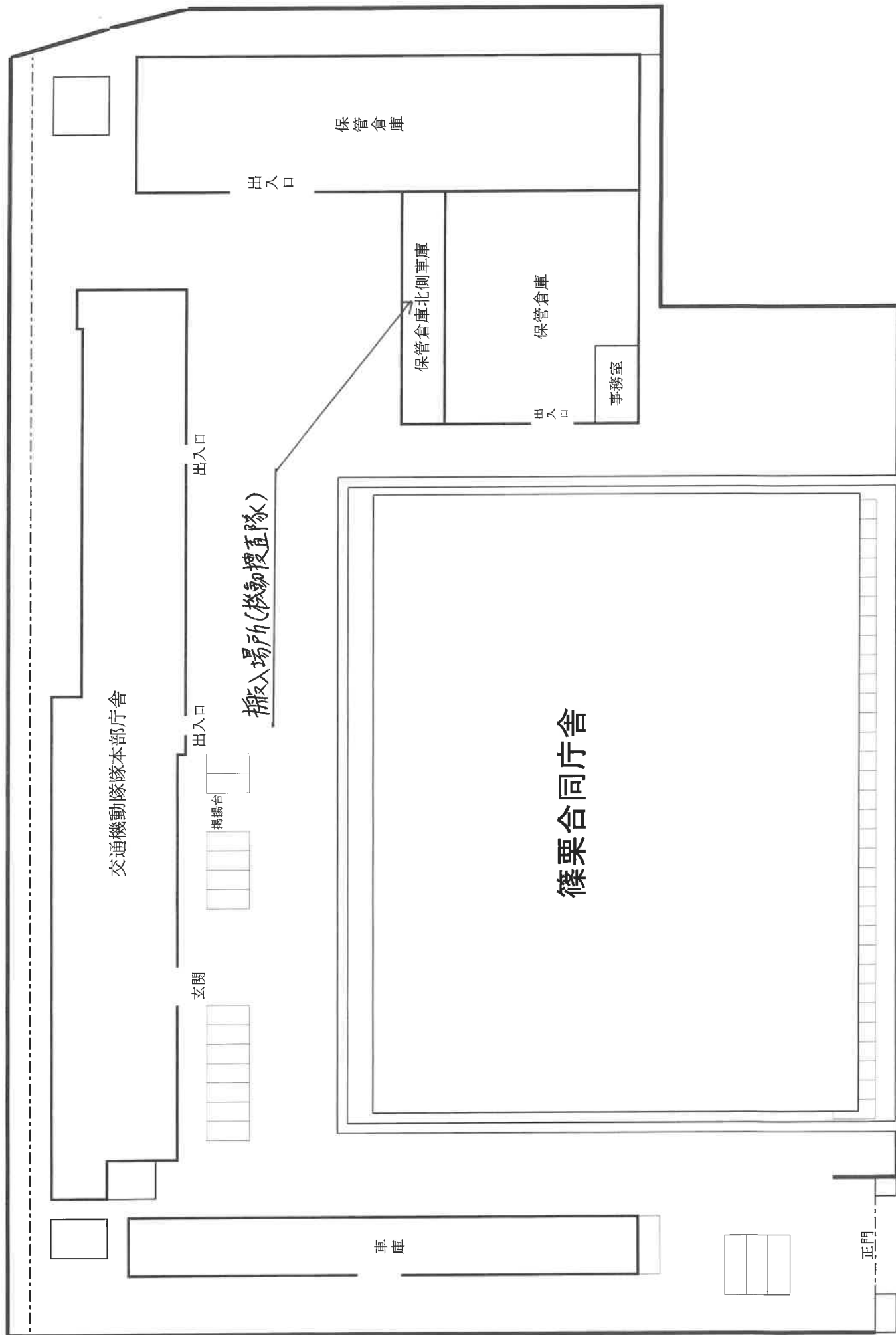

福岡県警察本部地域部自動車警ら隊外移転物件一覧表

○ 自動車警ら隊No.1

	品名	規格	現有数	現庁舎保管場所	通番号	新庁舎設置場所
1	隊長用机	W1600×D800×H700	1	3階自動車警ら隊隊長室	1	1階自動車警ら隊執務室
2	回転椅子（隊長用）	W680×D660×H1200	1	3階自動車警ら隊隊長室	2	1階自動車警ら隊執務室
3	隊長用ロッカー	W580×D520×H1770	1	3階自動車警ら隊隊長室	3	1階自動車警ら隊執務室
4	隊長室ソファ（3連）	W1780×D750×H750	2	3階自動車警ら隊隊長室	4～5	1階自動車警ら隊執務室
5	隊長室ソファ（1連）	W750×D750×H750	3	3階自動車警ら隊隊長室	6～8	1階自動車警ら隊執務室
6	隊長室テーブル（大）	W1200×D600×H450	2	3階自動車警ら隊隊長室	9～10	1階自動車警ら隊執務室
7	隊長室テーブル（小）	W600×D450×H450	1	3階自動車警ら隊隊長室	11	1階自動車警ら隊執務室
8	書庫	W880×D520×H1800	1	3階自動車警ら隊隊長室	12	1階自動車警ら隊執務室
9	トロフィー置き	W750×D300×H1800	1	3階自動車警ら隊隊長室	13	1階自動車警ら隊執務室
10	机横引出し	W700×D700×H460	1	3階自動車警ら隊隊長室	14	1階自動車警ら隊執務室
11	キャビネット両開き（小）	W880×D380×H880	2	3階自動車警ら隊隊長室	15～16	1階自動車警ら隊執務室
12	パーテーション	W1040×D30×H1500	2	3階自動車警ら隊隊長室	17～18	1階自動車警ら隊執務室
13	服かけ	W500×D500×H1600	1	3階自動車警ら隊隊長室	19	1階自動車警ら隊執務室
14	鏡	W340×D30×H1500	1	3階自動車警ら隊隊長室	20	1階自動車警ら隊執務室
15	ホワイトボード	W1200×D30×H900	1	3階自動車警ら隊隊長室	21	1階自動車警ら隊執務室
16	副隊長机	W1600×D800×H700	1	3階自動車警ら隊隊本部	22	1階自動車警ら隊執務室
17	副隊長横引出し	W380×D620×H700	1	3階自動車警ら隊隊本部	23	1階自動車警ら隊執務室
18	片袖机（補・係長用）	W1200×D700×H700	6	3階自動車警ら隊隊本部	24～29	1階自動車警ら隊執務室
19	片袖机（係員用）	W1000×D700×H700	8	3階自動車警ら隊隊本部	30～37	1階自動車警ら隊執務室
20	無袖机（炊事台用）	W1000×D700×H700	1	3階自動車警ら隊隊本部	38	1階自動車警ら隊執務室

福岡県警察本部地域部自動車警ら隊外移転物件一覧表

○ 自動車警ら隊No.2

	品名	規格	現有数	現庁舎保管場所	通番号	新庁舎設置場所
21	テーブル（副隊長横）	W1200×D600×H450	1	3階自動車警ら隊隊本部	39	1階自動車警ら隊執務室
22	テーブル（作業台）	W1800×D900×H730	1	3階自動車警ら隊隊本部	40	1階自動車警ら隊執務室
23	回転椅子（副隊長用）	W640×D550×H1000	1	3階自動車警ら隊隊本部	41	1階自動車警ら隊執務室
24	回転椅子（肘置付）	W600×D550×H1000	3	3階自動車警ら隊隊本部	42～44	1階自動車警ら隊執務室
25	回転椅子（係員用）	W600×D550×H1000	9	3階自動車警ら隊隊本部	45～53	1階自動車警ら隊執務室
26	ロッカー大	W460×D530×H1790	2	3階自動車警ら隊隊本部	54～55	1階自動車警ら隊執務室
27	キャビネット両開き（小）（副隊長用）	W880×D380×H700	3	3階自動車警ら隊隊本部	56～58	1階自動車警ら隊執務室
28	キャビネット両開き（大）	W880×D380×H1790	14	3階自動車警ら隊隊本部	59～72	1階自動車警ら隊執務室
29	キャビネット両開き（小）	W880×D380×H880	10	3階自動車警ら隊隊本部	73～82	1階自動車警ら隊執務室
30	本棚キャビネット（上ガラス）	W880×D380×H1790	2	3階自動車警ら隊隊本部	83～84	1階自動車警ら隊執務室
31	キャビネット大（事務品）	W880×D380×H1790	1	3階自動車警ら隊隊本部	85	1階自動車警ら隊執務室
32	ロッカー（9人用）	W880×D380×H1790	1	3階自動車警ら隊隊本部	86	1階自動車警ら隊執務室
33	書類キャビネット（多段）	W880×D400×H900	1	3階自動車警ら隊隊本部	87	1階自動車警ら隊執務室
34	掃除ロッカー	W460×D530×H1790	1	3階自動車警ら隊隊本部	88	1階自動車警ら隊執務室
35	食器棚	W880×D400×H1790	1	3階自動車警ら隊隊本部	89	1階自動車警ら隊執務室
36	隊本部ソファー	W1550×D900×H700	1	3階自動車警ら隊隊本部	90	1階自動車警ら隊執務室
37	隊本部ソファー2	W1950×D900×H850	1	3階自動車警ら隊隊本部	91	1階自動車警ら隊執務室
38	ファイルキャビネット（2段）	W380×D620×H700	20	3階自動車警ら隊隊本部	92～111	1階自動車警ら隊執務室
39	長机 大（勤務員間）	W1800×D450×H700	4	3階自動車警ら隊隊本部	112～115	1階自動車警ら隊執務室
40	長机 中（勤務員間）	W1200×D450×H700	2	3階自動車警ら隊隊本部	116～117	1階自動車警ら隊執務室



福岡県警察本部地域部自動車警ら隊外移転物件一覧表

○ 自動車警ら隊No.3

	品名	規格	現有数	現庁舎保管場所	通番号	新庁舎設置場所
41	ホワイトボード	W1200×D30×H900	1	3階自動車警ら隊隊本部	118	1階自動車警ら隊執務室
42	横長キャビネット両開き	W890×D450×H400	13	3階自動車警ら隊隊本部	119～131	1階自動車警ら隊執務室
43	パーテーション	W1040×D30×H1500	3	3階自動車警ら隊隊本部	132～134	1階自動車警ら隊執務室
44	端末用の椅子	W650×D550×H1000	1	3階自動車警ら隊隊本部	135	1階自動車警ら隊執務室
45	椅子（パイプ）	W640×D300×H800	5	3階自動車警ら隊隊本部	136～140	1階自動車警ら隊執務室
46	ロッカー（1人用）	W320×D450×H1790	1	3階自動車警ら隊元会計部屋	141	1階自動車警ら隊執務室
47	金庫	W500×D460×H700	1	3階自動車警ら隊元会計部屋	142	1階自動車警ら隊執務室
48	冷蔵庫	W480×D480×H1130	2	3階自動車警ら隊元会計部屋	143～144	1階自動車警ら隊執務室
49	電子レンジ	W470×D330×H300	2	3階自動車警ら隊元会計部屋	145～146	1階自動車警ら隊執務室
50	ラック大	W2600×D430×H2100	1	3階自動車警ら隊元会計部屋	147	1階自動車警ら隊倉庫
51	ラック小	W900×D450×H2100	2	3階自動車警ら隊元会計部屋	148～149	1階自動車警ら隊倉庫
52	キャビネット両開き（大）	W880×D380×H1790	3	3階自動車警ら隊福岡地区隊	150～152	1階自動車警ら隊執務室
53	キャビネット両開き（小）	W880×D380×H880	1	3階自動車警ら隊福岡地区隊	153	1階自動車警ら隊執務室
54	書類入れ（日誌関係）	W880×D380×H880	1	3階自動車警ら隊福岡地区隊	154	1階自動車警ら隊執務室
55	訓示簿キャビネット	W880×D380×H880	1	3階自動車警ら隊福岡地区隊	155	1階自動車警ら隊執務室
56	カラーボックス白（運転日誌）	W880×D300×H400	1	3階自動車警ら隊福岡地区隊	156	1階自動車警ら隊執務室
57	ホワイトボード大（展示）	W1800×D30×H900	1	3階自動車警ら隊隊本部前廊下	157	1階自動車警ら隊執務室前廊下
58	ホワイトボード中（行事）	W1200×D30×H900	3	3階自動車警ら隊福岡地区隊	158～160	1階自動車警ら隊執務室
59	ホワイトボード小（勤務）	W900×D30×H600	3	3階自動車警ら隊福岡地区隊	161～163	1階自動車警ら隊執務室
60	両袖机（班長用）	W1400×D700×H700	3	3階自動車警ら隊福岡地区隊	164～166	1階自動車警ら隊執務室

福岡県警察本部地域部自動車警ら隊外移転物件一覧表

○ 自動車警ら隊No.4

	品名	規格	現有数	現庁舎保管場所	通番号	新庁舎設置場所
61	片袖机（班長付用）	W1200×D700×H700	4	3階自動車警ら隊福岡地区隊	167～170	1階自動車警ら隊執務室
62	片袖机（隊員用）	W1000×D700×H700	76	3階自動車警ら隊福岡地区隊	171～246	1階自動車警ら隊執務室
63	回転椅子（班長用）	W640×D550×H620	3	3階自動車警ら隊福岡地区隊	247～249	1階自動車警ら隊執務室
64	回転椅子（隊員用）	W600×D530×H380	80	3階自動車警ら隊福岡地区隊	250～329	1階自動車警ら隊執務室
65	キャビネット両開き（大）	W880×D380×H1790	3	3階自動車警ら隊福岡地区隊	330～332	1階自動車警ら隊執務室
66	キャビネット両開き（小）	W880×D380×H880	4	3階自動車警ら隊福岡地区隊	333～336	1階自動車警ら隊執務室
67	横長キャビネット両開き	W890×D450×H400	9	3階自動車警ら隊福岡地区隊	337～345	1階自動車警ら隊執務室
68	ファイルキャビネット（2段）	W380×D620×H700	7	3階自動車警ら隊福岡地区隊	346～352	1階自動車警ら隊執務室
69	黒椅子（班長横）	W620×D620×H720	3	3階自動車警ら隊福岡地区隊	353～355	1階自動車警ら隊執務室
70	ファイルキャビネット（4段）	W380×D620×H1400	1	3階自動車警ら隊福岡地区隊	356	1階自動車警ら隊執務室
71	カラーボックス	W890×D450×H400	1	3階自動車警ら隊福岡地区隊	357	1階自動車警ら隊執務室
72	木製の台	W890×D400×H400	1	3階自動車警ら隊福岡地区隊	358	1階自動車警ら隊執務室
73	冷蔵庫	W480×D500×H1130	3	3階自動車警ら隊福岡地区隊	359～361	1階自動車警ら隊執務室
74	電子レンジ	W430×D290×H250	3	3階自動車警ら隊福岡地区隊	362～364	1階自動車警ら隊執務室
75	食器乾燥機	W470×D340×H350	3	3階自動車警ら隊福岡地区隊	365～367	1階自動車警ら隊執務室
76	シルバーラック	W900×D460×H950	3	3階自動車警ら隊福岡地区隊	368～370	1階自動車警ら隊執務室
77	食器棚	W580×D350×H1820	3	3階自動車警ら隊福岡地区隊	371～373	1階自動車警ら隊執務室
78	ロッカー（副隊長用）	W460×D530×H1790	2	3階自動車警ら隊更衣室	374～375	1階自動車警ら隊男子更衣室
79	ロッカー3人用（隊本部員）	W900×D515×H1790	6	3階自動車警ら隊更衣室	376～381	1階自動車警ら隊男子更衣室
80	ロッカー大1人用（班長）	W460×D530×H1790	3	3階自動車警ら隊福岡地区隊	382～384	1階自動車警ら隊男子更衣室

福岡県警察本部地域部自動車警ら隊外移転物件一覧表

○ 交通機動隊No.3

	品名	規格	現有数	現庁舎保管場所	通番号	新庁舎設置場所
41	キャビネット両開き (3×6)	W880×D380×H1790	11	1 階交通機動隊庶務係	318～328	1 階交通機動隊執務室
42	キャビネット両開き (3×3)	W880×D380×H880	3	1 階交通機動隊庶務係	329～331	1 階交通機動隊執務室
43	シュレッダー	W600×D570×H900	1	1 階交通機動隊庶務係	332	1 階交通機動隊執務室
44	進達用キャビネット	W900×D380×H1790	1	1 階交通機動隊庶務係	333	1 階交通機動隊執務室
45	カウンター	W1760×D460×H950	1	1 階交通機動隊庶務係	334	1 階交通機動隊執務室
46	掃除道具入れロッカー	W500×D380×H1800	1	1 階交通機動隊庶務係	335	1 階交通機動隊執務室
47	机下棚	W400×D300×H600	2	1 階交通機動隊庶務係	336～337	1 階交通機動隊執務室
48	テレビ	40インチ	1	1 階交通機動隊庶務係	338	1 階交通機動隊執務室
49	プリンター【情管管理】	W490×D390×H350	3	1 階交通機動隊庶務係	339～341	1 階交通機動隊執務室
50	110番端末ラック	W650×D500×H1600	1	1 階当直室	342	1 階交通機動隊執務室
51	パーテーション 大	W1850×H1530	1	1 階当直室	343	1 階交通機動隊執務室
52	パーテーション 小	W1030×H1510	1	1 階当直室	344	1 階交通機動隊執務室
53	テレビ	32インチ	1	1 階当直室	345	1 階当直室
54	片袖机 (㇀以下)	W1000×D700×H700	3	1 階当直室	346～348	1 階当直室
55	回転椅子	W600×D530×H380	4	1 階当直室	349～352	1 階当直室
56	折りたたみベッド	W900×D250×H1500	1	1 階当直室	353	2 階交通機動隊男子仮眠室
57	拳銃庫 (66丁用)	W940×D380×H1900	1	1 階交通機動隊拳銃庫	354	1 階交通機動隊拳銃庫
58	拳銃庫 (30丁用)	W940×D380×H950	2	1 階交通機動隊拳銃庫	355～356	1 階交通機動隊拳銃庫
59	実包保管庫	W1000×D470×H1100	1	1 階交通機動隊拳銃庫	357	1 階交通機動隊拳銃庫
60	ロッカー (3人用)	W1360×D510×H1790	3	2 階交通機動隊仮眠室	358～360	1 階交通機動隊男子更衣室

福岡県警察本部地域部自動車警ら隊外移転物件一覧表

○ 交通機動隊No.4

	品名	規格	現有数	現庁舎保管場所	通番号	新庁舎設置場所
61	折りたたみベッド	W900×D250×H1500	2	2階交通機動隊仮眠室	361～362	1階交通機動隊倉庫
62	ロッカー（3人用）	W1360×D510×H1790	10	1階女子更衣室	363～372	6階女子更衣室
63	シルバーラック	W900×D460×H950	1	1階女子更衣室	373	6階交通機動隊女子仮眠室
64	片袖机（地区隊長）	W1200×D700×H700	1	2階交通機動隊訓練指導係	374	1階交通機動隊執務室
65	回転椅子（地区隊長用）	W640×D550×H620	1	2階交通機動隊訓練指導係	375	1階交通機動隊執務室
66	片袖机（補）	W1200×D700×H700	2	2階交通機動隊訓練指導係	376～377	1階交通機動隊執務室
67	片袖机（※以下）	W1000×D700×H700	4	2階交通機動隊訓練指導係	378～381	1階交通機動隊執務室
68	回転椅子	W600×D530×H380	6	2階交通機動隊訓練指導係	382～387	1階交通機動隊執務室
69	ファイルキャビネット（2段）	W380×D620×H700	11	2階交通機動隊訓練指導係	388～398	1階交通機動隊執務室
70	キャビネット両開き（3×6）	W880×D380×H1790	10	2階交通機動隊訓練指導係	399～408	1階交通機動隊執務室
71	キャビネット両開き（3×3）	W880×D380×H880	7	2階交通機動隊訓練指導係	409～415	1階交通機動隊執務室
72	ロッカー（3人用）	W1360×D510×H1790	14	2階交通機動隊訓練指導係	416～429	1階交通機動隊執務室
73	ロッカー（1人用）	W460×D530×H1790	2	2階交通機動隊訓練指導係	430～431	1階交通機動隊執務室
74	シュレッダー	W500×D500×H900	1	2階交通機動隊訓練指導係	432	1階交通機動隊執務室
75	冷蔵庫	W480×D500×H1130	1	2階交通機動隊訓練指導係	433	1階交通機動隊執務室
76	進達ボックス	W900×D380×H1790	1	2階交通機動隊訓練指導係	434	1階交通機動隊執務室
77	パーテンション 大	W1850×H1530	1	2階交通機動隊訓練指導係	435	1階交通機動隊執務室
78	パーテンション 小	W1030×H1510	1	2階交通機動隊訓練指導係	436	1階交通機動隊執務室
79	片袖机（地区隊長）	W1200×D700×H700	1	1階交通機動隊福岡地区隊	437	1階交通機動隊執務室
80	回転椅子（地区隊長用）	W640×D550×H620	1	1階交通機動隊福岡地区隊	438	1階交通機動隊執務室

福岡県警察本部地域部自動車警ら隊外移転物件一覧表

○ 交通機動隊No.5

	品名	規格	現有数	現庁舎保管場所	通番号	新庁舎設置場所
81	片袖机（補）	W1200×D700×H700	14	1 階交通機動隊福岡地区隊	439～452	1 階交通機動隊執務室
82	片袖机（  以下）	W1000×D700×H700	36	1 階交通機動隊福岡地区隊	453～488	1 階交通機動隊執務室
83	回転椅子	W600×D530×H380	53	1 階交通機動隊福岡地区隊	489～541	1 階交通機動隊執務室
84	キャビネット両開き（3×6）	W880×D380×H1790	25	1 階交通機動隊福岡地区隊	542～566	1 階交通機動隊執務室
85	キャビネット両開き（3×3）	W880×D380×H880	13	1 階交通機動隊福岡地区隊	567～579	1 階交通機動隊執務室
86	ファイルキャビネット（2段）	W380×D620×H700	20	1 階交通機動隊福岡地区隊	580～599	1 階交通機動隊執務室
87	パーテーション	W1850×H1530	4	1 階交通機動隊福岡地区隊	600～603	1 階交通機動隊執務室
88	テレビ	37 型	1	1 階交通機動隊福岡地区隊	604	1 階交通機動隊執務室
89	ホワイトボード	W1800×D900×H20	4	1 階交通機動隊福岡地区隊	605～608	1 階交通機動隊執務室
90	レターケース	W880×D380×H880	4	1 階交通機動隊福岡地区隊	609～612	1 階交通機動隊執務室
91	9 人用ロッカー	W900×D515×H1790	1	1 階交通機動隊福岡地区隊	613	1 階交通機動隊執務室
92	白バイ用ヘルメットロッカー	W1950×D420×H690	2	1 階交通機動隊福岡地区隊	614～615	1 階交通機動隊執務室
93	シュレッダー	W650×D280×H690	1	1 階交通機動隊福岡地区隊	616	1 階交通機動隊執務室
94	パソコンラック	W600×D650×H1150	2	1 階交通機動隊福岡地区隊	617～618	1 階交通機動隊執務室
95	冷蔵庫	W480×D500×H1130	3	1 階交通機動隊福岡地区隊	619～621	1 階交通機動隊執務室
96	プリンター【情管管理】	W490×D390×H350	4	1 階交通機動隊福岡地区隊	622～625	1 階交通機動隊執務室
97	食器入れ	W1700×D400×H1000	1	1 階交通機動隊福岡地区隊	626	1 階交通機動隊執務室
98	長机	W1800×D450×H700	3	1 階交通機動隊福岡地区隊	627～629	1 階交通機動隊執務室
99	ロッカー（3 人用）	W1360×D510×H1790	3	1 階交通機動隊福岡地区隊	630～632	1 階交通機動隊男子更衣室
100	ロッカー（3 人用）	W1360×D510×H1790	8	2 階更衣室	633～640	1 階交通機動隊男子更衣室

福岡県警察本部地域部自動車警ら隊外移転物件一覧表

○ 交通機動隊No. 6

	品名	規格	現有数	現庁舎保管場所	通番号	新庁舎設置場所
101	ロッカー（3人用）	W1360×D510×H1790	4	1階更衣室兼倉庫	641～644	1階交通機動隊男子更衣室
102	ロッカー（1人用）	W460×D530×H1790	1	1階更衣室兼倉庫	645	1階交通機動隊男子更衣室
103	スチールラック	W1800×D460×H2100	2	1階更衣室兼倉庫	646～647	1階交通機動隊執務室
104	片袖机（係長用）	W1200×D700×H700	2	1階交通機動隊会計係	648～649	1階交通機動隊執務室
105	片袖机（主査以下用）	W1000×D700×H700	1	1階交通機動隊会計係	650	1階交通機動隊執務室
106	回転椅子（係長以下用）	W57×D48×H70	3	1階交通機動隊会計係	651～653	1階交通機動隊執務室
107	キャビネット（3×3）	W880×D380×H880	2	1階交通機動隊会計係	654～655	1階交通機動隊執務室
108	キャビネット（3×6）	W880×D380×H1790	4	1階交通機動隊会計係	656～659	1階交通機動隊執務室
109	ファイリングキャビネット（2段）	W388×D620×H700	1	1階交通機動隊会計係	660	1階交通機動隊執務室
110	ファイリングキャビネット（2段、木製天板）	W388×D620×H700	4	1階交通機動隊会計係	661～664	1階交通機動隊執務室
111	ファイリングキャビネット（2段細型、木製天板）	W280×D700×H700	1	1階交通機動隊会計係	665	1階交通機動隊執務室
112	デスクターナー	W500×D310×H600	3	1階交通機動隊会計係	666～668	1階交通機動隊執務室
113	OAラック	W700×D700×H1150	1	1階交通機動隊会計係	669	1階別室
114	上置き保管庫（引き違い戸）	W880×D380×H400	1	1階交通機動隊会計係	670	1階交通機動隊執務室
115	丸椅子	W300×D300×H420	1	1階交通機動隊会計係	671	1階交通機動隊執務室
116	折り畳みテーブル	W180×D450×H700	1	1階交通機動隊会計係	672	1階交通機動隊執務室
117	レターケース	W410×D300×H345	1	1階交通機動隊会計係	673	1階交通機動隊執務室
118	キャビネット（3×3深型）	W880×D515×H880	1	1階交通機動隊会計係	674	1階交通機動隊執務室
119	棚	W900×D450×H1800	1	1階交通機動隊会計係	675	1階交通機動隊執務室
120	シュレッダー	W500×D500×H850	1	1階交通機動隊会計係	676	1階交通機動隊執務室

福岡県警察本部地域部自動車警ら隊外移転物件一覧表

○ 交通機動隊No.7

	品名	規格	現有数	現庁舎保管場所	通番号	新庁舎設置場所
121	キャビネット（透明引き違い扉）	W880×D380×H1060	1	1階交通機動隊会計係	677	1階交通機動隊執務室
122	カウンター	W1760×D470×H970	1	1階交通機動隊会計係	678	1階交通機動隊執務室
123	ラック（大）分解・組立式	W3560×D450×H2100	1	1階交通機動隊会計係	679	1階交通機動隊執務室
124	ラック（小）分解・組立式	W900×D450×H2100	1	1階交通機動隊会計係	680	1階交通機動隊執務室
125	プリンター【情管管理】	W490×D390×H350	1	1階交通機動隊会計係	681	1階交通機動隊執務室
126	輪転機	W750×D620×H1060	1	2階廊下	682	1階交通機動隊執務室
127	靴箱	W1500×D370×H1000	1	1階女子更衣室	683	6階女子更衣室
128	靴箱	W890×D280×H880	1	1階女子更衣室	684	6階女子更衣室
129	タオル掛け	W750×D170×H760	1	1階女子更衣室	685	6階女子更衣室
130	キャスター	W480×D320×H730	1	1階女子更衣室	686	6階女子更衣室
131	棚	W600×D390×H910	1	1階女子更衣室	687	6階女子更衣室
132	ラック（中）分解・組立式	W900×D450×H1800	5	2階会計係倉庫	688～692	2階交通機動隊倉庫
133	保存水（箱）	W390×D260×H205	50	2階会計係倉庫	693～742	6階交通機動隊倉庫
134	非常食（箱）	W390×D260×H170	8	2階会計係倉庫	743～750	6階交通機動隊倉庫
135	非常食（箱）	W320×D480×H120	1	2階会計係倉庫	751	6階交通機動隊倉庫
136	非常食（箱）	W320×D480×H240	2	2階会計係倉庫	752～753	6階交通機動隊倉庫
137	非常食（箱）	W370×D360×H390	3	2階会計係倉庫	754～756	6階交通機動隊倉庫
138	非常食（箱）	W370×D360×H180	1	2階会計係倉庫	757	6階交通機動隊倉庫
139	非常食（箱）	W420×D300×H200	9	2階会計係倉庫	758～766	6階交通機動隊倉庫
140	簀子	W1600×D500×H50	1	2階会計係倉庫	767	6階交通機動隊倉庫

福岡県警察本部地域部自動車警ら隊外移転物件一覧表

○ 交通機動隊No.8

[illegible]



福岡県警察本部地域部自動車警ら隊外移転物件一覧表

○ 特別遊撃隊No.1

	品名	規格	現有数	現庁舎保管場所	通番号	新庁舎設置場所
1	両袖机（課長補佐以上用）	W1400×D700×H700	1	1階特別遊撃隊執務室	1	1階特別遊撃隊執務室
2	片袖机（係長以下用）	W1000×D700×H700	27	1階特別遊撃隊執務室	2~28	1階特別遊撃隊執務室
3	回転椅子（課長補佐以上用）	W640×D300×H620	1	1階特別遊撃隊執務室	29	1階特別遊撃隊執務室
4	回転椅子（係長以下用）	W600×D530×H380	27	1階特別遊撃隊執務室	30~56	1階特別遊撃隊執務室
5	キャビネット（3×3）	W880×D380×H880	20	1階特別遊撃隊執務室	57~76	1階特別遊撃隊執務室
6	キャビネット（3×6）	W880×D380×H1790	4	1階特別遊撃隊執務室	77~80	1階特別遊撃隊執務室
7	ファイリングキャビネット（2段）	W388×D620×H700	6	1階特別遊撃隊執務室	81~86	1階特別遊撃隊執務室
8	ロッカー（1人用）	W455×D515×H1790	3	1階特別遊撃隊執務室	87~89	1階特別遊撃隊執務室
9	ロッカー（3人用）	W900×D515×H1790	12	1階特別遊撃隊執務室	90~101	1階特別遊撃隊執務室
10	レターラック	W880×D380×H880	1	1階特別遊撃隊執務室	102	1階特別遊撃隊執務室
11	レターラック	W350×D390×H400	1	1階特別遊撃隊執務室	103	1階特別遊撃隊執務室
12	パーテーション	W932×H1500	4	1階特別遊撃隊執務室	104~107	1階特別遊撃隊執務室
13	応接ソファ（2人掛け）	W155×D900×H880	1	1階特別遊撃隊執務室	108	1階特別遊撃隊執務室
14	応接ソファ（1人掛け）	W760×D680×H690	4	1階特別遊撃隊執務室	109~112	1階特別遊撃隊執務室
15	応接ソファ（3人掛け）	W2000×D890×H715	1	1階特別遊撃隊執務室	113	1階特別遊撃隊執務室
16	応接机	W900×D500×H450	1	1階特別遊撃隊執務室	114	1階特別遊撃隊執務室
17	応接机（木製）	W1200×D750×H330	1	1階特別遊撃隊執務室	115	1階特別遊撃隊執務室
18	ソファ（一人掛け）	W630×D600×H700	3	1階特別遊撃隊執務室	116~118	1階特別遊撃隊執務室
19	ラック（金属製）	W550×D650×H70	2	1階特別遊撃隊執務室	119~120	1階特別遊撃隊執務室
20	書類裁断機（シュレッダー）	W500×D500×H900	1	1階特別遊撃隊執務室	121	1階特別遊撃隊執務室

福岡県警察本部地域部自動車警ら隊外移転物件一覧表

○ 特別遊撃隊No.2

	品名	規格	現有数	現庁舎保管場所	通番号	新庁舎設置場所
21	ロッカー（3×4）	W900×D1800×H515	3	1階特別遊撃隊執務室	122~124	1階特別遊撃隊執務室
22	ロッカー（3×3）	W900×D1800×H515	1	1階特別遊撃隊執務室	125	1階特別遊撃隊執務室
23	パソコンラック	W650×D600×H1200	2	1階特別遊撃隊執務室	126~127	1階特別遊撃隊執務室
24	110番端末	W550×D600×H800	1	1階特別遊撃隊執務室	128	1階特別遊撃隊執務室
25	プリンター	W500×D400×H350	2	1階特別遊撃隊執務室	129~130	1階特別遊撃隊執務室
26	テレビ用ラック	W670×D670×H700	1	1階特別遊撃隊執務室	131	1階特別遊撃隊執務室
27	テレビ	W850×D500×H200	1	1階特別遊撃隊執務室	132	1階特別遊撃隊執務室
28	長机	W180×D50×H700	2	1階特別遊撃隊執務室	133~134	1階特別遊撃隊執務室
29	ホワイトボード	W1300×D560×H1800	1	1階特別遊撃隊執務室	135	1階特別遊撃隊執務室
30	ダンボール	業者準備	70	1階特別遊撃隊執務室	136~205	1階特別遊撃隊執務室
31						
32						
33						
34						
35						
36						
37						
38						
39						
40						

福岡県警察本部地域部自動車警ら隊外移転物件一覧表

○ 自動車警ら隊No.5

	品名	規格	現有数	現庁舎保管場所	通番号	新庁舎設置場所
81	ロッカー3人用（警ら係）	W900×D515×H1790	23	3階自動車警ら隊福岡地区隊	385～407	1階自動車警ら隊男子更衣室
82	ロッカー3人用（庶務管理）	W900×D515×H1790	6	3階自動車警ら隊福岡地区隊	408～413	1階自動車警ら隊男子更衣室
83	ロッカー3人用（共用）	W900×D515×H1790	2	3階自動車警ら隊福岡地区隊	414～415	1階自動車警ら隊男子更衣室
84	横長キャビネット（ロッカー上）	W890×D450×H400	32	3階自動車警ら隊福岡地区隊	416～447	1階自動車警ら隊男子更衣室
85	プリンター【情管管理】	W490×D390×H350（2310P2011P）	1	3階自動車警ら隊隊長室	448	1階自動車警ら隊執務室
86	プリンター【情管管理】	W490×D390×H350（2310P2010P）	1	3階自動車警ら隊隊本部	449	1階自動車警ら隊執務室
87	プリンター【情管管理】	W490×D390×H350（2001P0021P）	1	3階自動車警ら隊隊本部	450	1階自動車警ら隊執務室
88	プリンター【情管管理】	W490×D390×H350（2310P1138P）	1	3階自動車警ら隊福岡地区隊	451	1階自動車警ら隊執務室
89	プリンター【情管管理】	W490×D390×H350（2310P1139P）	1	3階自動車警ら隊福岡地区隊	452	1階自動車警ら隊執務室
90	プリンター【情管管理】	W490×D390×H350（2310P1140P）	1	3階自動車警ら隊福岡地区隊	453	1階自動車警ら隊執務室
91	ブラザープリンター	W570×D520×H300（カラー印刷用）	1	3階自動車警ら隊元会計部屋	454	1階自動車警ら隊執務室
92	テレビ	55インチ	1	3階自動車警ら隊隊長室	455	1階自動車警ら隊執務室
93	テレビ	40インチ シャープ アクオス	1	3階自動車警ら隊隊本部	456	1階自動車警ら隊執務室
94	テレビ	37インチ 東芝	1	3階自動車警ら隊福岡地区隊	457	1階自動車警ら隊執務室
95	テレビ	32インチ 三菱	1	3階自動車警ら隊福岡地区隊	458	1階自動車警ら隊執務室
96	シュレッダー（大）	W500×D500×H900（210006620）	1	3階自動車警ら隊隊本部	459	1階自動車警ら隊執務室
98	リンテン機	W630×D630×H1050	1	3階自動車警ら隊隊本部前廊下	460	1階自動車警ら隊執務室
99	テレビスタンド台	55インチ用	1	3階自動車警ら隊隊長室	461	1階自動車警ら隊執務室
99	110番端末セット	W650×D500×H1600	1	3階自動車警ら隊隊本部	462	1階自動車警ら隊執務室
100	照会用デスク	W700×D500×H1500	2	3階自動車警ら隊隊本部	463～464	1階自動車警ら隊執務室

福岡県警察本部地域部自動車警ら隊外移転物件一覧表

○ 自動車警ら隊No.6

	品名	規格	現有数	現庁舎保管場所	通番号	新庁舎設置場所
101	拳銃庫（１・２号庫）	W880×D380×H1790	2	1階交通機動隊拳銃庫	465～466	1階交通機動隊拳銃庫
102	拳銃庫（3号庫）	W350×D380×H950	1	1階交通機動隊拳銃庫	467	1階交通機動隊拳銃庫
103	弾薬庫（横長キャビ）	W890×D450×H400	1	1階交通機動隊拳銃庫	468	1階交通機動隊拳銃庫
104	折りたたみベッド	W900×D250×H1500	1	3階自動車警ら隊元会計部屋	469	1階自動車警ら隊執務室
105	引扉キャビネット	W1760×D460×H960	2	3階自動車警ら隊元会計部屋	470～471	1階自動車警ら隊執務室
106	ラック大	W1700×D430×H2100	4	3階自動車警ら隊元会計部屋、3階倉庫	472～475	1階又は6階 自動車警ら隊倉庫
107	ラック中	W900×D430×H2100	6	3階自動車警ら隊元会計部屋、3階倉庫	476～481	1階又は6階 自動車警ら隊倉庫
108	両開きキャビネット	W880×D380×H1790	1	3階自動車警ら隊倉庫2	482	1階又は6階 自動車警ら隊倉庫
109	脚立	W700×D150×H1800	1	3階自動車警ら隊倉庫1	483	1階又は6階 自動車警ら隊倉庫
110	ホワイトボード（キャスター付）	W1900×D600×H1800	1	3階自動車警ら隊倉庫1	484	1階又は6階 自動車警ら隊倉庫
111	青色コンテナボックス	W650×D450×H350	10	3階自動車警ら隊倉庫1、2	485～494	1階又は6階 自動車警ら隊倉庫
112	鉄製ラック（大）	W1800×D450×H1800	4	1階自動車警ら隊倉庫	495～498	1階又は6階 自動車警ら隊倉庫
113	キャビネット両開き（小）	W880×D380×H880	1	1階自動車警ら隊倉庫	499	1階又は6階 自動車警ら隊倉庫
114	ロッカー（3人用）	W1360×D510×H1790	1	1階自動車警ら隊倉庫	500	1階又は6階 自動車警ら隊倉庫
115	長机	W450×D1800×H700	2	1階自動車警ら隊倉庫	501～502	1階又は6階 自動車警ら隊倉庫
116	クーラーボックス（大）	W940×D450×H460	2	1階自動車警ら隊倉庫	503～504	1階又は6階 自動車警ら隊倉庫
117	クーラーボックス（小）	W630×D330×H400	2	1階自動車警ら隊倉庫	505～506	1階又は6階 自動車警ら隊倉庫
118	コンテナ	W630×D330×H400	3	1階自動車警ら隊倉庫	507～509	1階又は6階 自動車警ら隊倉庫
119	段ボール	W200×D300×H300	22	1階自動車警ら隊倉庫	510～531	1階又は6階 自動車警ら隊倉庫
120	ダンボール	業者準備	320	3階自動車警ら隊各執務室	532～851	1階自動車警ら隊執務室

福岡県警察本部地域部自動車警ら隊外移転物件一覧表

○ 機動捜査隊No. 1

	品名	規格	現有数	現庁舎保管場所	通番号	新庁舎設置場所
1	両袖机（所属長用）	W1600×D700×H700	2	2階機動捜査隊執務室	1～2	2階機動捜査隊執務室
2	両袖机（課長補佐以上）	W1400×D700×H700	3	2階機動捜査隊執務室	3～5	2階機動捜査隊執務室
3	片袖机（係長用）	W1200×D700×H700	18	2階機動捜査隊執務室	6～23	2階機動捜査隊執務室
4	片袖机（係員用）	W1000×D700×H700	12	2階機動捜査隊執務室	24～35	2階機動捜査隊執務室
5	袖机（隊長用）	W400×D700×H700	1	2階機動捜査隊執務室	36	2階機動捜査隊執務室
6	デスクマット（所属長用）	W1595×D695	2	2階機動捜査隊執務室	37～38	2階機動捜査隊執務室
7	デスクマット（課長補佐以上用）	W1395×D695	3	2階機動捜査隊執務室	39～41	2階機動捜査隊執務室
8	デスクマット（係長用）	W1195×D695	18	2階機動捜査隊執務室	42～59	2階機動捜査隊執務室
9	デスクマット（係員用）	W995×D695	12	2階機動捜査隊執務室	60～71	2階機動捜査隊執務室
10	回転椅子（所属長用）	W600×D700×H1050	2	2階機動捜査隊執務室	72～73	2階機動捜査隊執務室
11	回転椅子（課長補佐以上用）	W660×D690×H980	3	2階機動捜査隊執務室	74～76	2階機動捜査隊執務室
12	回転椅子（係長用）	W600×D530×H380	16	2階機動捜査隊執務室	77～92	2階機動捜査隊執務室
13	回転椅子（係員用）	W600×D530×H380	14	2階機動捜査隊執務室	93～106	2階機動捜査隊執務室
14	デスク用補助棚	W415×D530×H380	35	2階機動捜査隊執務室	107～141	2階機動捜査隊執務室
15	ロッカー（1人用）	W455×D515×H1790	5	2階機動捜査隊執務室	142～146	2階機動捜査隊執務室
16	キャビネット（3×3）	W880×D380×H880	9	2階機動捜査隊執務室	147～155	2階機動捜査隊執務室
17	キャビネット（3×6）	W880×D380×H1790	9	2階機動捜査隊執務室	156～164	2階機動捜査隊執務室
18	ファイリングキャビネット（2段）	W388×D620×H700	16	2階機動捜査隊執務室	165～180	2階機動捜査隊執務室
19	保管庫（引き違いタイプ）大	W1760×D400×H940	2	2階機動捜査隊執務室	181～182	2階機動捜査隊執務室
20	保管庫（ガラス引き違い戸タイプ）大	W1760×D400×H880	2	2階機動捜査隊執務室	183～184	2階機動捜査隊執務室

福岡県警察本部地域部自動車警ら隊外移転物件一覧表

○ 機動捜査隊No.2

	品名	規格	現有数	現庁舎保管場所	通番号	新庁舎設置場所
21	キャビネット（５段扉なし）	W880×D400×H1850	1	2階機動捜査隊執務室	185	2階機動捜査隊執務室
22	キャビネット（２段扉なし）	W900×D400×H720	1	2階機動捜査隊執務室	186	2階機動捜査隊執務室
23	書類整理庫（レターケース） A3	W480×D350×H360	2	2階機動捜査隊執務室	187～188	2階機動捜査隊執務室
24	書類整理庫（レターケース） A4	W260×D330×H350	1	2階機動捜査隊執務室	189	2階機動捜査隊執務室
25	書類整理庫（レターケース） A4 3連	W800×D340×H280	1	2階機動捜査隊執務室	190	2階機動捜査隊執務室
26	応接セット（隊長室） ３人掛け椅子	W2080×D880×H700	2	2階機動捜査隊執務室	191～192	2階機動捜査隊執務室
27	応接セット（隊長室） １人掛け椅子	W760×D640×H700	2	2階機動捜査隊執務室	193～194	2階機動捜査隊執務室
28	応接セット（隊長室） テーブル（長）	W1200×D600×H450	1	2階機動捜査隊執務室	195	2階機動捜査隊執務室
29	応接セット（隊長室） テーブル（短）	W600×D600×H450	2	2階機動捜査隊執務室	196～197	2階機動捜査隊執務室
30	応接セット（隊長室） 袖机	W900×D500×H450	1	2階機動捜査隊執務室	198	2階機動捜査隊執務室
31	応接セット １人掛け （副隊長横）	W630×D780×H740	2	2階機動捜査隊執務室	199～200	2階機動捜査隊執務室
32	書類裁断機（シュレッダー）	W500×D500×H900	2	2階機動捜査隊執務室	201～202	2階機動捜査隊執務室
33	県コミ端末用椅子	W660×D690×H980	1	2階機動捜査隊執務室	203	2階機動捜査隊執務室
34	ホワイトボード（隊長室）	W1200×D900	1	2階機動捜査隊執務室	204	2階機動捜査隊執務室
35	ホワイトボード（庶務）	W1200×D20×H900	1	2階機動捜査隊執務室	205	2階機動捜査隊執務室
36	ホワイトボード（福岡班）	W1900×D550×H1880	1	2階機動捜査隊執務室	206	2階機動捜査隊執務室
37	ホワイトボード（真ん中入り口前）	W1860×D630×H1850	1	2階機動捜査隊執務室	207	2階機動捜査隊執務室
38	仮眠ベッド	W950×D100×H250	3	2階機動捜査隊執務室	208～210	2階機動捜査隊執務室
39	拳銃庫	W880×D380×H1790	1	1階交通機動隊拳銃庫	211	1階交通機動隊拳銃庫
40	長机（長）	W1200×D460×H700	2	2階機動捜査隊執務室	212～213	2階機動捜査隊執務室

福岡県警察本部地域部自動車警ら隊外移転物件一覧表

○ 機動捜査隊No. 3

	品名	規格	現有数	現庁舎保管場所	通番号	新庁舎設置場所
41	本棚（書庫）	W870×D390×H1810	1	2階機動捜査隊執務室	214	2階機動捜査隊執務室
42	傘立て（廊下）（長）	W840×D280×H500	1	2階機動捜査隊執務室	215	2階機動捜査隊執務室
43	傘立て（廊下）（短）	W400×D250×H550	2	2階機動捜査隊執務室	216～217	2階機動捜査隊執務室
44	冷蔵庫	W60×D63×H178	1	2階機動捜査隊執務室	218	2階機動捜査隊執務室
45	冷蔵庫	W50×D55×H120	2	2階機動捜査隊執務室	219～220	2階機動捜査隊執務室
46	冷凍庫	W50×D57×H118	1	2階機動捜査隊執務室	221	2階機動捜査隊執務室
47	食器棚	W120×D45×H192	1	2階機動捜査隊執務室	222	2階機動捜査隊執務室
48	食器棚	W80×D45×H189	1	2階機動捜査隊執務室	223	2階機動捜査隊執務室
49	プリンター	W50×D40×H35	4	2階機動捜査隊執務室	224～227	2階機動捜査隊執務室
50	カラープリンター	W58×D50×H31	1	2階機動捜査隊執務室	228	2階機動捜査隊執務室
51	カラープリンター	W47×D35×H17	2	2階機動捜査隊執務室	229～230	2階機動捜査隊執務室
52	食器乾燥機	W47×D35×H30	2	2階機動捜査隊執務室	231～232	2階機動捜査隊執務室
53	レンジ	W49×D35×H38	3	2階機動捜査隊執務室	233～235	2階機動捜査隊執務室
54	トースター	W33×D30×H22	3	2階機動捜査隊執務室	236～238	2階機動捜査隊執務室
55	ポット	W23×D30×H32	2	2階機動捜査隊執務室	239～240	2階機動捜査隊執務室
56	110番端末/ラック	W65×D41×H135	1	2階機動捜査隊執務室	241	2階機動捜査隊執務室
57	ガリバー端末/机	W70×D75×H140	1	2階機動捜査隊執務室	242	2階機動捜査隊執務室
58	警コミパソコン	W37×D25×H3	14	2階機動捜査隊執務室	243～256	2階機動捜査隊執務室
59	県パソコン	W37×D25×H3	1	2階機動捜査隊執務室	257	2階機動捜査隊執務室
60	空気清浄機	W40×D28×H60	1	2階機動捜査隊執務室	258	2階機動捜査隊執務室

福岡県警察本部地域部自動車警ら隊外移転物件一覧表

○ 機動捜査隊No.4

	品名	規格	現有数	現庁舎保管場所	通番号	新庁舎設置場所
61	テレビ	W100×D30×H75	3	2階機動捜査隊執務室	259～261	2階機動捜査隊執務室
62	丸椅子	W32×D32×H45	6	2階機動捜査隊執務室	262～267	2階機動捜査隊執務室
63	シュレッダー	W65×D30×H70	1	2階機動捜査隊執務室	268	2階機動捜査隊執務室
64	段ボール（事務用品入り）	業者準備	210	2階機動捜査隊執務室	269～478	2階機動捜査隊執務室
65	ロッカー（3人用）	W900×D515×H1790	14	2階機動捜査隊執務室	479～492	2階機動捜査隊男子更衣室
66	ロッカー（3人用）	W900×D515×H1791	1	2階機動捜査隊執務室	493	保管倉庫北側車庫
67	両開きキャビネ（1段）	W900×D520×H400	8	2階機動捜査隊執務室	494～501	2階機動捜査隊男子更衣室
68	書架（トイレ横倉庫・自ら隊車庫背面）	W900×D480×H2166	7	2階機動捜査隊執務室	502～508	1階機動捜査隊倉庫
69	ソファ（廊下）	W1500×D460×H390	2	2階機動捜査隊執務室	509～510	2階機動捜査隊男子更衣室
70						
71						
72						
73						
74						
75						
76						
77						
78						
79						
80						



福岡県警察本部地域部自動車警ら隊外移転物件一覧表

○ 交通機動隊No.1

	品名	規格	現有数	現庁舎保管場所	通番号	新庁舎設置場所
1	掃除道具入れロッカー	W500×D380×H1800	1	2 階武道場	1	3 階武道場
2	太鼓	W450×D500×H120	1	2 階武道場	2	3 階武道場
3	トレーニング道具		4	2 階武道場	3～6	3 階武道場
4	洗濯機	W500×D500×H900	2	2 階武道場	7～8	3 階武道場
5	長机	W180×D10×H100	45	2 階大会議室	9～53	2 階大会議室
6	会議室椅子	W40×D50×H80	190	2 階大会議室	54～243	2 階大会議室
7	テレビ（設置棚を含む）	W100×D80×H180	1	2 階大会議室	244	2 階会議室倉庫
8	隊長用椅子	W680×D660×H1200	1	1 階交通機動隊隊長室	245	1 階交通機動隊執務室
9	隊長用ロッカー	W580×D520×H1770	2	1 階交通機動隊隊長室	246～247	1 階交通機動隊執務室
10	副隊長横引出し	W380×D620×H700	1	1 階交通機動隊隊長室	248	1 階交通機動隊執務室
11	書庫	W880×D520×H1800	1	1 階交通機動隊隊長室	249	1 階交通機動隊執務室
12	パーテーション	W1040×D30×H1500	1	1 階交通機動隊隊長室	250	1 階交通機動隊執務室
13	キャビネット両開き（小）	W880×D380×H880	2	1 階交通機動隊隊長室	251～252	1 階交通機動隊執務室
14	ホワイトボード	W1200×D30×H900	2	1 階交通機動隊隊長室	253～254	1 階交通機動隊執務室
15	隊長室ソファ（3 人用）	W1780×D750×H750	2	1 階交通機動隊隊長室	255～256	1 階交通機動隊執務室
16	隊長室ソファ（1 人用）	W750×D750×H750	1	1 階交通機動隊隊長室	257	1 階交通機動隊執務室
17	隊長室テーブル（小）	W600×D450×H450	1	1 階交通機動隊隊長室	258	1 階交通機動隊執務室
18	隊長室テーブル（大）	W1200×D600×H500	1	1 階交通機動隊隊長室	259	1 階交通機動隊執務室
19	副隊長机	W1600×D800×H700	1	1 階交通機動隊庶務係	260	1 階交通機動隊執務室
20	副隊長横引出し	W380×D620×H700	1	1 階交通機動隊庶務係	261	1 階交通機動隊執務室

福岡県警察本部地域部自動車警ら隊外移転物件一覧表

○ 交通機動隊No.2

	品名	規格	現有数	現庁舎保管場所	通番号	新庁舎設置場所
21	隊長用ロッカー	W460×D530×H1790	1	1 階交通機動隊庶務係	262	1 階交通機動隊執務室
22	回転椅子（副隊長用）	W640×D550×H1000	1	1 階交通機動隊庶務係	263	1 階交通機動隊執務室
23	2 段引出しキャビネット	W400×D700×H600	3	1 階交通機動隊庶務係	264～266	1 階交通機動隊執務室
24	副隊長ソファ（3 人用）	W1780×D700×H800	1	1 階交通機動隊庶務係	267	1 階交通機動隊執務室
25	副隊長ソファ（1 人用）	W750×D750×H800	2	1 階交通機動隊庶務係	268～269	1 階交通機動隊執務室
26	副隊長テーブル	W1200×D600×H450	1	1 階交通機動隊庶務係	270	1 階交通機動隊執務室
27	ロッカー3人用	W900×D515×H1790	1	1 階仮眠室	271	1 階交通機動隊執務室
28	ロッカー1人用	W460×D530×H1790	1	1 階仮眠室	272	1 階交通機動隊執務室
29	ロッカー3人用	W460×D530×H1790	1	1 階交通機動隊庶務係	273	1 階交通機動隊執務室
30	冷蔵庫	W480×D500×H1130	1	1 階交通機動隊庶務係	274	1 階交通機動隊執務室
31	電子レンジ	W430×D290×H250	1	1 階交通機動隊庶務係	275	1 階交通機動隊執務室
32	食器乾燥機	W470×D340×H350	1	1 階交通機動隊庶務係	276	1 階交通機動隊執務室
33	照会用端末ラック	W700×D500×H1500	1	1 階交通機動隊庶務係	277	1 階交通機動隊執務室
34	ホワイトボード大（だより）	W1800×D30×H900	1	1 階交通機動隊庶務係	278	1 階交通機動隊執務室
35	ホワイトボード中（行事）	W1200×D30×H900	1	1 階交通機動隊庶務係	279	1 階交通機動隊執務室
36	進達用キャビネット	W650×D500×H1600	1	1 階交通機動隊庶務係	280	1 階交通機動隊執務室
37	片袖机（補）	W1200×D700×H700	2	1 階交通機動隊庶務係	281～282	1 階交通機動隊執務室
38	片袖机（  以下）	W1000×D700×H700	4	1 階交通機動隊庶務係	283～286	1 階交通機動隊執務室
39	回転椅子	W600×D530×H380	7	1 階交通機動隊庶務係	287～293	1 階交通機動隊執務室
40	ファイルキャビネット（2 段）	W380×D620×H700	24	1 階交通機動隊庶務係	294～317	1 階交通機動隊執務室

# 質 問 受 付 実 施 要 領

## 1 入札説明書等に対する質問受付

質問は、次の方法で行うこと。

### (1) 受付期間及び提出先

令和 7 年12月10日（水曜日）から令和 7 年12月16日（火曜日）まで

福岡県警察本部総務部会計課 F A X 0 9 2 - 6 2 2 - 6 2 0 5

メール kaikei-chodo@police.pref.fukuoka.jp

### (2) 提出方法

質問は、「質問書」（別添）に必要事項を記載して、F A X 又はメールで提出すること。  
提出する際は、上記 1 (1) の期間内の平日の午前 9 時00分から午後 5 時45分までの時間内に下記の電話番号、担当者あてに電話連絡した上で、送信すること。

電話番号：0 9 2 - 6 4 1 - 4 1 4 1（内線：2243）

担当：高野

## 2 質問に対する回答

質問に対する回答（質問内容を含む。）は、令和 7 年12月19日（金曜日）までに県警ホームページに掲載する。

## 3 留意事項

1 に定める方法以外での質問は一切受け付けない。

令和 年 月 日

福岡県知事 殿  
(警察本部会計課出納係)

住 所  
法 人 名  
代 表 者 氏 名

質 問 書

(福岡県警察本部地域部自動車警ら隊外移転業務委託)

番 号	質 問 事 項

担当者 担 当 部 署  
担 当 者 名  
連 絡 先 電 話 : ( ) —  
F A X : ( ) —

- ※ 1 FAX送信先 福岡県警察本部総務部会計課 092-622-6205  
メールアドレス kaikai-chodo@police.pref.fukuoka.jp  
2 事前に出納係(高野)092-641-4141(内線2243)に電話連絡の上FAXまたはメールをすること。  
3 質問事項ごと番号を付すものとし、用紙に収まらない場合は、A4版の別紙を使用すること。

(表)

入 札 書（見積書）（請書）

¥

履行期限	令和8年3月31日		履行場所	指定場所	
品 名	規 格	数 量	単 価	金 額	摘 要
福岡県警察本部地域部自動車警ら隊外移転業務委託	仕様書のとおり	一式			
合 計					

上記のとおり入札（見積）いたします。

福岡県知事 殿

年 月 日

住 所

氏 名

- 1 契約内容 上記のとおり
- 2 契約金額 ¥  
(うち取引に係る消費税及び地方消費税の額¥ )
- 3 私の責任において契約を解除されたときは、違約金として契約金額の100分の10の金額を納入します。  
なお、この場合、別途損害賠償の請求をされても異議はありません。
- 4 私の責任において履行期限までに履行を終わらなかったときは、遅滞損害金として遅延日数に応じ1年につき、未納部分の代金の2.5パーセントの金額を納入します。
- 5 私は、この契約に関して次の各号のいずれかに該当するときは、この契約を解除されても異議ありません。この場合において、解除により私に損害があっても、福岡県にその損害の賠償を求めません。
  - (1) 公正取引委員会が、私に私的独占の禁止及び公正取引の確保に関する法律（昭和22年法律第54号）第3条の規定に違反する行為（私を構成事業者とする事業者団体の同法第8条第1号の規定に違反する行為を含む。以下「独占禁止法違反」という。）があったとして同法第49条に規定する排除措置命令を行い、かつ、当該排除措置命令が確定したとき。
  - (2) 公正取引委員会が、私に独占禁止法違反があったとして同法第62条第1項に規定する課徴金の納付を命じ、かつ、当該納付命令が確定したとき。
  - (3) 私又は私の代表者、代理人、使用人その他の従業員が刑法（明治40年法律第45号）第96条の6又は同法第198条の規定による刑が確定したとき。
- 6 私は、前項の規定により福岡県が契約を解除することができるときには、契約を解除するか否かを問わず、契約金額の100分の20に相当する金額を賠償金として福岡県の指定する期間内に福岡県に支払います。契約の履行が完了した後も同様とします。ただし、福岡県が支払う必要がないと認めるときは、この限りではありません。
- 7 私は、福岡県に生じた実際の損害額が前項に定める金額を超える場合において、福岡県が当該超える金額を併せて請求することについて異議ありません。

- 8 私が次の各号のいずれかに該当する旨、警察本部から福岡県に対し通知があったときは、直ちにこの契約を解除されても異議ありません。この場合において、解除により私に損害があっても、福岡県にその損害の賠償を求めず、かつ、違約金として福岡県に契約金額の100分の10の金額を納入します。
- (1) 計画的又は常習的に暴力的不法行為等を行い、又は行うおそれがある組織（以下「暴力的組織」という。）であるとき。
  - (2) 役員等（個人である場合におけるその者、法人である場合におけるその法人の役員又は当該個人若しくは法人の経営に事実上参画している者をいう。以下同じ。）が、暴力的組織の構成員（構成員とみなされる場合を含む。以下「構成員等」という。）となっているとき。
  - (3) 構成員等であることを知りながら、これを雇用し、又は使用しているとき。
  - (4) 第1号又は第2号に該当するものであることを知りながら、そのものと下請契約（一次及び二次下請以降全ての下請契約を含む。）又は資材、原材料の購入契約等を締結したとき（事実を知らずに契約等を締結した場合であっても、当該事実の判明後速やかに、契約の解除など適切な是正措置を行わないときを含む。）。
  - (5) 自社、自己若しくは第三者の不正の利益を図る目的又は第三者に損害を与える目的をもって、暴力的組織又は構成員等を利用したとき。
  - (6) 暴力的組織又は構成員等に経済上の利益又は便宜を供与したとき。
  - (7) 役員等又は使用人が、個人の私生活上において、自己若しくは第三者の不正の利益を図る目的若しくは第三者に損害を与える目的をもって、暴力的組織若しくは構成員等を利用したとき、又は暴力的組織若しくは構成員等に経済上の利益若しくは便宜を供与したとき。
  - (8) 役員等又は使用人が、暴力的組織又は構成員等と密接な交際を有し、又は社会的に非難される関係を有しているとき（暴力的組織又は構成員等と飲食、遊技等を共にすること、暴力的組織又は構成員等が主催するパーティーその他の会合に出席すること等）。
- 9 前項第1号又は第2号に該当する事由の有無の確認のため、役員名簿等の提出を求められたときは、速やかに提出します。

福岡県知事 殿

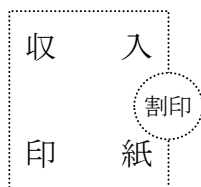

年 月 日

契約者住所

氏 名 印

- 備考
- 1 入札（見積）金額は、契約希望金額の110分の100に相当する金額を記入すること。
  - 2 契約金額は、入札書（見積書）に記載された金額に当該金額の10%に相当する金額を加算した金額（1円未満切捨て）を記入すること。
  - 3 取引に係る消費税及び地方消費税の額は、課税事業者のみ記入することとし、金額は、契約金額に110分の10を乗じて得た額（1円未満切捨て）を内数で記入すること。
  - 4 軽減税率対象品目については、備考1中「110分の100」とあるのは、「108分の100」と、備考2中「10%」とあるのは「8%」と、備考3中「110分の10」とあるのは「108分の8」と読み替えるものとする。
  - 5 遅滞損害金に係る「未納部分の代金のパーセント」には、政府契約の支払遅延防止等に関する法律（昭和24年法律第256号）第8条第1項の規定に基づき財務大臣が決定する率を記入すること。

## 入 札 書（見積書）（請書）

¥ ○○○○○

履行期限	令和8年3月31日			履行場所	指定場所	
品 名	規 格	数 量	単 価	金 額	摘 要	
福岡県警察本部地域部自動車警ら隊外移転業務委託	仕様書のとおり	一式		一式の委託料 (税抜金額)		
合 計	3カ所同じ金額			○○○○○		

上記のとおり入札（見積）いたします。

福岡県知事 殿

実際に入札書を提出する日を記載してください。

令和 年 月 日

住 所 福岡市博多区○○○丁目○-○  
株式会社○○○○○

氏 名 ○○○○

以下、網掛け部分には何も記載しないでください。

- 1 契約内容 上記のとおり
- 2 契約金額 ¥  
(うち取引に係る消費税及び地方消費税)
- 3 私の責任において契約を解除されたときは、10の金額を納入します。  
なお、この場合、別途損害賠償の請求をいたしません。
- 4 私の責任において履行期限までに履行が完了しないときは、遅延日数に応じ1年につき、未納部分の金額の10%を納入します。

代表取締役 ○○ ○○

又は

代表取締役 ○○ ○○

代理人 ○○ ○○(※委任状が必要)

- 5 私は、この契約に関して次の各号のいずれかに該当するときは、この契約を解除されても異議ありません。この場合において、解除により私に損害があっても、福岡県にその損害の賠償を求めません。
  - (1) 公正取引委員会が、私に私的独占の禁止及び公正取引の確保に関する法律（昭和22年法律第54号）第3条の規定に違反する行為（私を構成事業者とする事業団体の同法第8条第1号の規定に違反する行為を含む。以下「独占禁止法違反」という。）があったとして同法第49条に規定する排除措置命令を行い、かつ、当該排除措置命令が確定したとき。
  - (2) 公正取引委員会が、私に独占禁止法違反があったとして同法第62条第1項に規定する課徴金の納付を命じ、かつ、当該納付命令が確定したとき。
  - (3) 私又は私の代表者、代理人、使用人その他の従業員が刑法（明治40年法律第45号）第96条の6又は同法第198条の規定による刑が確定したとき。
- 6 私は、前項の規定により福岡県が契約を解除することができるときには、契約を解除するか否かを問わず、契約金額の100分の20に相当する金額を賠償金として福岡県の指定する期間内に福岡県に支払います。契約の履行が完了した後も同様とします。ただし、福岡県が支払う必要がないと認めるときは、この限りではありません。
- 7 私は、福岡県に生じた実際の損害額が前項に定める金額を超える場合において、福岡県が当該超える金額を併せて請求することについて異議ありません。

- 8 私が次の各号のいずれかに該当する旨、警察本部から福岡県に対し通知があったときは、直ちにこの契約を解除されても異議ありません。この場合において、解除により私に損害があっても、福岡県にその損害の賠償を求めず、かつ、違約金として福岡県に契約金額の100分の10の金額を納入します。
- (1) 計画的又は常習的に暴力的不法行為等を行い、又は行うおそれがある組織（以下「暴力的組織」という。）であるとき。
  - (2) 役員等（個人である場合におけるその者、法人である場合におけるその法人の役員又は当該個人若しくは法人の経営に事実上参画している者をいう。以下同じ。）が、暴力的組織の構成員（構成員とみなされる場合を含む。以下「構成員等」という。）となっているとき。
  - (3) 構成員等であることを知りながら、これを雇用し、又は使用しているとき。
  - (4) 第1号又は第2号に該当するものであることを知りながら、そのものと下請契約（一次及び二次下請以降全ての下請契約を含む。）又は資材、原材料の購入契約等を締結したとき（事実を知らずに契約等を締結した場合であっても、当該事実の判明後速やかに、契約の解除など適切な是正措置を行わないときを含む。）。
  - (5) 自社、自己若しくは第三者の不正の利益を図る目的又は第三者に損害を与える目的をもって、暴力的組織又は構成員等を利用したとき。
  - (6) 暴力的組織又は構成員等に経済上の利益又は便宜を供与したとき。
  - (7) 役員等又は使用人が、個人の私生活上において、自己若しくは第三者の不正の利益を図る目的若しくは第三者に損害を与える目的をもって、暴力的組織若しくは構成員等を利用したとき、又は暴力的組織若しくは構成員等に経済上の利益若しくは便宜を供与したとき。
  - (8) 役員等又は使用人が、暴力的組織又は構成員等と密接な交際を有し、又は社会的に非難される関係を有しているとき（暴力的組織又は構成員等と飲食、遊技等を共にすること、暴力的組織又は構成員等が主催するパーティーその他の会合に出席すること等）。
- 9 前項第1号又は第2号に該当する事由の有無の確認のため、役員名簿等の提出を求められたときは、速やかに提出します。

福岡県知事 殿

令和 年 月 日

契約者住所

氏 名

印

- 備考 1 入札（見積）金額は、契約希望金額の110分の100に相当する金額を記入すること。
- 2 契約金額は、入札書（見積書）に記載された金額に当該金額の10%に相当する金額を加算した金額（1円未満切捨て）を記入すること。
- 3 取引に係る消費税及び地方消費税の額は、課税事業者のみ記入することとし、金額は、契約金額に110分の10を乗じて得た額（1円未満切捨て）を内数で記入すること。
- 4 軽減税率対象品目については、備考1中「110分の100」とあるのは、「108分の100」と、備考2中「10%」とあるのは「8%」と、備考3中「110分の10」とあるのは「108分の8」と読み替えるものとする。
- 5 遅滞損害金に係る「未納部分の代金の パーセント」には、政府契約の支払遅延防止等に関する法律（昭和24年法律第256号）第8条第1項の規定に基づき財務大臣が決定する率を記入すること。



委 任 状

令和 年 月 日

福岡県知事 殿

(委任者)

住 所

会社名

氏 名

下記の者を代理人(入札担当者)と定め、次の事項を委任します。

記

代理人(入札担当者)氏名

(委任事項)

福岡県警察本部地域部自動車警ら隊外移転業務委託契約の見積及び入札に関する一切  
の件

(委任期間)

令和 年 月 日～令和 年 月 日

名簿登載者から入札担当者への委任状（様式例）

委 任 状		提出日を記載
		令和▲▲年▲▲月▲▲日
福岡県知事 殿		
(委任者)		
住 所	福岡市博多区○○一丁目－１－１	
会社名	株式会社□□□□	
氏 名	代表取締役 ▲▲ ▲▲	
下記の者を代理人(入札担当者)と定め、次の事項を委任します。		
記		
代理人(入札担当者)氏名	●● ●●	
(委任事項)		
福岡県警察本部地域部自動車警ら隊外移転業務委託契約の見積及び入札に関する一切の件		
(委任期間)		
令和	年	月 日～令和 年 月 日
		入札書提出日～開札日を記載

- 1 資格者名簿に登録されている代表者（本社で登録されている場合は代表取締役、支店等で登録されている場合は支店長等）が、入札を代理人（入札担当者）に行わせるときに提出する書類です。入札書と一緒に提出してください。
- 2 委任者の欄には資格者名簿に登録されている代表者名を記名してください。
- 3 代理人（入札担当者）氏名を記名してください。

## 福岡県警察本部地域部自動車警ら隊外移転業務委託契約書（案）

福岡県（以下「委託者」という。）と（以下「受託者」という。）とは、業務の委託について次のとおり契約を締結する。

（目的）

第1条 委託者は、次に掲げる業務（以下「業務」という。）を受託者に委託し、受託者は、これを受託する。

- ・ 福岡県警察本部地域部自動車警ら隊外移転業務

（委託期間）

第2条 業務の委託期間は、契約締結日から令和8年3月31日までとする。

（委託料）

第3条 業務の委託料（以下「委託料」という。）は、円（うち、取引に係る消費税及び地方消費税の額円）とする。

（契約保証金）

第4条 この契約に伴う受託者の契約保証金は、福岡県財務規則第170条により減免できるほかこれを徴する。

（業務の処理方法）

第5条 受託者は、業務を委託者が別に定める仕様書（別添）及び委託者の指示に従って処理しなければならない。

（再委託の禁止）

第6条 受託者は、業務を第三者に再委託してはならない。ただし、あらかじめ委託者の書面による承認を得た場合は、業務の一部を再委託することができる。

（権利義務の譲渡等）

第7条 受託者は、この契約により生ずる権利又は義務を第三者に譲渡し、又は承継させてはならない。ただし、あらかじめ、中小企業等が債権のうち売掛債権を本邦内に本店又は支店を有する金融機関及び信用保証協会に対し譲渡する等特段の理由がある場合について書面による委託者の承諾を得た場合は、この限りでない。

2 委託者は、受託者がこの契約に係る業務の履行に必要な資金が不足することを証明したときは、特段の理由がある場合を除き、受託者の委託料債権の譲渡について、第1項ただし書の承諾をしなければならない。

3 受託者は、前項の規定により、第1項ただし書の承諾を受けた場合は、委託料債権の譲渡により得た資金をこの契約に係る業務の履行以外に使用してはならず、またその用途を証明する書類を委託者に提出しなければならない。

（実地調査等）

第8条 委託者は、必要があると認めるときは、業務の実施状況、その他必要な事項について報

告を求め、又は実地に調査することができる。

(報告書の提出)

第9条 受託者は、業務を完了したときは、直ちに業務の成果に関する報告書（以下「報告書」という。）を委託者に提出しなければならない。

2 委託者は、報告書を受領したときは、定められた期日までに当該業務の成果について検査を行う。

3 受託者は、業務の成果が検査に合格しなかったときは、委託者の指定する期間内にその指示に従い、これを補正しなければならない。この場合において、前条及び前項の規定を準用する。

4 第2項（前項後段において準用する場合を含む。）の検査及び前項の補正に要する費用は受託者の負担とする。

(委託料の請求及び支払)

第10条 受託者は、委託者から前条第2項（同条第3項後段において準用する場合を含む。）の規定により合格した旨の通知があったときは、適法な請求書により委託料の支払を委託者に請求する。

2 委託者は、前項の請求があったときは、その日から30日以内に委託料を支払わなければならない。

(契約不適合責任)

第11条 委託者は、受託者の業務が契約の内容に適合しないもの（以下「契約不適合」という。）であるときは、委託者が必要と認める方法により修補又は履行の追完を請求することができる。ただし、その履行の追完に過分の費用を要するときは、委託者は、履行の追完を請求することができない。

2 前項の場合において、受託者は、委託者に不相当な負担を課するものでないときは、委託者が請求した方法と異なる方法による履行の追完をすることができる。

3 第1項の場合において、委託者が相当の期間を定めて履行の追完の催告をし、その期間内に履行の追完がないときは、委託者は、その不適合の程度に応じて委託料の減額を請求することができる。ただし、次の各号のいずれかに該当する場合は、催告をすることなく、直ちに委託料の減額を請求することができる。

(1) 履行の追完が不能であるとき。

(2) 受託者が履行の追完を拒絶する意思を明確に表示したとき。

(3) 業務の性質又は当事者の意思表示により、特定の日時又は一定の期間内に履行しなければ契約をした目的を達することができない場合において、受託者が履行の追完をしないでその時期を経過したとき。

(4) 前三号に掲げる場合のほか、委託者がこの項の規定による催告をしても履行の追完を受ける見込みがないことが明らかであるとき。

4 委託者は、受託者の業務が契約不適合であるときは、これによって生じた損害の賠償を請求することができる。

- 5 委託者は、履行完了時から1年以内でなければ、契約不適合を理由とした履行の追完の請求、損害賠償の請求、委託料の減額の請求又は契約の解除をすることができない。

(仕様変更)

第12条 委託者は、業務に関連する法令の改正等にもない業務内容を変更する必要があるときその他この契約締結後の事情により仕様書の内容を変更する必要があるときは、受託者と協議の上、仕様書を変更することができる。

- 2 前項の場合において、委託料の変更額は、委託者と受託者が協議して定める。

(委託者の催告による解除権)

第13条 委託者は、受託者が次の各号のいずれかに該当するときは、相当の期間を定めてその履行の催告をし、その期間内に履行がないときは、この契約を解除することができる。ただし、その期間を経過した時における債務の不履行がこの契約及び取引上の社会通念に照らして軽微であるときは、この限りでない。この場合において、解除により受託者に損害があっても、委託者はその損害の賠償の責めを負わないものとする。

- (1) 正当な理由なく、業務に着手すべき期日を過ぎても業務に着手しないとき。
- (2) 履行期限までに業務が完了しないとき又は履行期限経過後相当の期間内に業務が完了する見込みがないと認められるとき。
- (3) 正当な理由なく、第11条第1項の履行の追完がなされないとき。
- (4) 前各号に掲げる場合のほか、この契約に違反したとき。

(委託者の催告によらない解除権)

第14条 委託者は、受託者が次の各号のいずれかに該当するときは、直ちにこの契約を解除することができる。この場合において、解除により受託者に損害があっても、委託者はその損害の賠償の責めを負わないものとする。

- (1) 第三者より仮差押、差押、強制執行若しくは競売の申立又は租税公課滞納処分を受けたとき。
- (2) 破産、民事再生、会社更生、会社整理若しくは特別清算の申立を受け、又は自らこれを申立てたとき。
- (3) 振出した手形、小切手を不渡りとし、又は一般の支払を停止したとき。
- (4) 解散、合併、減資又は営業の全部若しくは重要な一部の譲渡等の決議をしたとき。
- (5) 監督官庁から営業の停止又は取消等の処分を受けたとき。

- 2 委託者は、受託者が次の各号のいずれかに該当するときは、この契約を解除することができる。この場合において、解除により受託者に損害があっても、委託者はその損害の賠償の責めを負わないものとする。

- (1) 前項各号に定めるもののほか、受託者の責めに帰すべき理由により、業務を継続する見込みが明らかでないとき。
- (2) 受託者の業務が甚だしく不誠実と認められるとき。
- (3) 受託者がこの契約の業務の履行を拒絶する意思を明確に表示したとき。

- (4) 受託者の債務の一部の履行が不能である場合又は受託者がその債務の一部の履行を拒絶する意思を明確に表示した場合において、残存する部分のみでは契約をした目的を達することができないとき。
  - (5) 業務の性質や当事者の意思表示により、特定の日時又は一定の期間内に履行しなければ契約をした目的を達することができない場合において、受託者が履行をしないでその時期を経過したとき。
  - (6) 前各号に掲げる場合のほか、受託者がその債務の履行をせず、委託者が前条の催告をしても契約をした目的を達するのに足りる履行がされる見込みがないことが明らかであるとき。
  - (7) 第 19 条又は第 20 条の規定によらないでこの契約の解除を申し出たとき。
  - (8) 第 7 条第 1 項の規定に違反して委託料債権を譲渡したとき。
  - (9) 第 7 条第 3 項の規定に違反して譲渡により得た資金を当該業務の履行以外に使用したとき。
  - (10) 受託者が委託者との信頼関係を破壊する行為を行ったと認められるとき。
- 3 委託者は、この契約に関して受託者が次の各号のいずれかに該当するときは、この契約を解除することができる。この場合において、解除により受託者に損害があっても、委託者はその損害の賠償の責めを負わない。
- (1) 公正取引委員会が、受託者に私的独占の禁止及び公正取引の確保に関する法律(昭和 22 年法律第 54 号)第 3 条の規定に違反する行為(受託者を構成事業者とする事業者団体の同法第 8 条第 1 号の規定に違反する行為を含む。以下「独占禁止法違反」という。)があったものとして同法第 49 条に規定する排除措置命令を行い、かつ、当該排除措置命令が確定したとき。
  - (2) 公正取引委員会が、受託者に独占禁止法違反があったとして同法第 62 条第 1 項に規定する課徴金の納付を命じ、かつ、当該納付命令が確定したとき。
  - (3) 受託者又は受託者の代表者、代理人、使用人その他の従業員が刑法(明治 40 年法律第 45 号)第 96 条の 6 又は同法第 198 条の規定による刑が確定したとき。

(違約金)

第15条 前二条の規定により、委託者がこの契約を解除したときは、受託者は違約金として、委託料の100分の10に相当する金額を委託者に支払わなければならない。この場合において、第 4 条の規定により契約保証金の納付又はこれに代わる担保の提供が行われているときは、委託者は当該契約保証金又は担保をもって違約金に充当することができ、また、委託者は受託者に対する契約金その他の債務があるときは、相殺することができる。

- 2 前項に規定する違約金の徴収は、受託者に対する委託者の損害賠償の請求を妨げない。
- 3 次の各号に掲げる者がこの契約を解除したときは、第 1 項に該当する場合とみなす。
  - (1) 受託者について破産手続開始の決定があった場合において、破産法(平成 16 年法律第 75 号)の規定により選任された破産管財人
  - (2) 受託者について更生手続開始の決定があった場合において、会社更生法(平成 14 年法律第 154 号)の規定により選任された管財人

- (3) 受託者について再生手続開始の決定があった場合において、民事再生法(平成11年法律第225号)の規定により選任された再生債務者等

(損害賠償)

第16条 受託者は、この契約に定める義務を履行しないために委託者に損害を与えたときは、その損害を賠償しなければならない。

- 2 受託者は、業務の実施について第三者に損害を与えたときは、その損害を補償しなければならない。

- 3 第1項の場合において、受託者は、第14条第3項の規定により委託者が契約を解除することができるときにおいては、契約を解除するか否かを問わず、委託料の100分の20に相当する金額を賠償金として委託者の指定する期間内に委託者に支払わなければならない。契約の履行が完了した後も同様とする。ただし、委託者が支払う必要がないと認めるときは、この限りでない。

- 4 前項の規定は、委託者に生じた実際の損害額が同項に定める金額を超える場合において、委託者が当該超える金額を併せて請求することを妨げるものではない。

(暴力団排除)

第17条 委託者は、警察本部からの通知に基づき、受託者（受託者が共同企業体であるときは、その構成員のいずれかの者。以下この条において同じ。）が次の各号のいずれかに該当するときは、直ちにこの契約を解除することができる。この場合において、解除により受託者に損害があっても、委託者はその損害の賠償の責めを負わないものとする。

- (1) 計画的又は常習的に暴力的不法行為等を行い、又は行うおそれがある組織（以下「暴力的組織」という。）であるとき。
- (2) 役員等（個人である場合におけるその者、法人である場合におけるその法人の役員又は当該個人若しくは法人の経営に事実上参画している者をいう。以下同じ。）が、暴力的組織の構成員（構成員とみなされる場合を含む。以下「構成員等」という。）となっているとき。
- (3) 構成員等であることを知りながら、構成員等を雇用し、又は使用しているとき。
- (4) 第1号又は第2号に該当するものであることを知りながら、そのものと下請契約（一次及び二次下請以降全ての下請契約を含む。）又は資材、原材料の購入契約等を締結したとき。
- (5) 自社、自己若しくは第三者の不正の利益を図る目的又は第三者に損害を与える目的をもって、暴力的組織又は構成員等を利用したとき。
- (6) 暴力的組織又は構成員等に経済上の利益又は便宜を供与したとき。
- (7) 役員等又は使用人が、個人の私生活上において、自己若しくは第三者の不正の利益を図る目的若しくは第三者に損害を与える目的をもって、暴力的組織若しくは構成員等を利用したとき、又は暴力的組織若しくは構成員等に経済上の利益若しくは便宜を供与したとき。
- (8) 役員等又は使用人が、暴力的組織又は構成員等と密接な交際を有し、又は社会的に非難される関係を有しているとき。

- 2 前項の規定によりこの契約が解除された場合においては、受託者は、委託料の100分の10に相

当する額を違約金として委託者の指定する期間内に支払わなければならない。

- 3 前項の場合において、第4条の規定により契約保証金の納付又はこれに代わる担保の提供が行われているときは、委託者は、当該契約保証金又は担保をもって違約金に充当することができ、また、委託者は受託者に対する契約金その他の債務があるときは、相殺することができる。

- 4 第2項に規定する違約金の徴収は、受託者に対する委託者の損害賠償の請求を妨げない。

(委託者の責めに帰すべき事由による場合の解除の制限)

第18条 第13条、第14条及び前条の各号に定める場合が委託者の責めに帰すべき事由によるものであるときは、委託者は、第13条、第14条及び前条の規定による契約の解除をすることができない。

(受託者の催告による解除権)

第19条 受託者は、委託者がこの契約に違反したときは、相当の期間を定めてその履行の催告をし、その期間内に履行がないときは、この契約を解除することができる。ただし、その期間を経過した時における債務の不履行がこの契約及び取引上の社会通念に照らして軽微であるときは、この限りでない。

- 2 受託者は、前項の規定によりこの契約を解除した場合であって、受託者に損害があるときは、委託者に対し、その損害の賠償を請求することができる。

(受託者の催告によらない解除権)

第20条 受託者は、第12条の規定による仕様変更により委託料の年額が3分の2以上減少するときは、直ちにこの契約を解除することができる。

- 2 受託者は、前項の規定によりこの契約を解除した場合であって、受託者に損害があるときは、委託者に対し、その損害の賠償を請求することができる。

(受託者の責めに帰すべき事由による場合の解除の制限)

第21条 第19条第1項又は前条第1項に定める場合が受託者の責めに帰すべき事由によるものであるときは、受託者は、前二条の規定による契約の解除をすることができない。

(秘密の保持)

第22条 受託者は、業務の処理上知り得た秘密を他人に漏らしてはならない。

(費用の負担)

第23条 この契約の締結及び履行に関し必要な費用は、受託者の負担とする。

(遅滞損害金)

第24条 受託者の責めに帰すべき理由により履行期限までに履行しないときは、受託者は遅延日数に応じ、委託料に契約締結時点の政府契約の支払遅延防止等に関する法律(昭和24年法律第256号)第8条第1項の規定に基づき財務大臣が決定する率に準じた率を乗じた額を遅滞損害金として、委託者の指定する期間内に委託者に支払わなければならない

なお、年の日数は閏年の日を含む期間については、365日で換算する。

- 2 前項の規定により計算した遅滞損害金の額が100円未満であるときは、遅滞損害金を支払うことを要しないものとする。



(紛争の解決)

第25条 この契約において紛争が生じたときは、福岡県庁舎所在地を管轄する簡易裁判所の調停に付するものとし、相手方はその調停に出頭するものとする。

(補則)

第26条 前各条に定めるもののほか、この契約の履行について必要な事項は、福岡県財務規則（昭和39年福岡県規則第23号）及び政府契約の支払遅延防止等に関する法律（昭和24年法律第256号）の定めるところによる。

(協議)

第27条 この契約に定めのない事項について定める必要が生じたとき、又はこの契約に定める事項について疑義が生じたときは、委託者と受託者が協議の上定める。

この契約の証として、本書2通を作成し、委託者及び受託者が記名押印の上、各自その1通を保有する。

令和 年 月 日

委託者 福岡県

代表者 福岡県知事 服部 誠太郎

受託者

福岡県警察本部地域部自動車警ら隊外移転業務委託仕様書

1 目的及び概要

本移転業務仕様書は、篠栗合同庁舎（以下「新庁舎」という。）への移転に伴う備品等その他の物品（以下「移転物件」という。）の運搬及びそれに付帯する作業に関する仕様書であり、警察業務の中断の期間を最短にし、移転業務を円滑に実施することを目的とする。

2 搬出入場所

(1) 搬出場所

福岡県警察地域部自動車警ら隊 庁舎 1 階、3 階（エレベーター無）

福岡県警察刑事部機動捜査隊 庁舎 1 階、2 階（エレベーター無）

福岡県警察交通機動隊 庁舎 1 階～2 階（エレベーター無）

福岡市警察部特別遊撃隊 庁舎 1 階

糟屋郡篠栗町田中 3－4－1

詳細の搬出場所については、別紙 1「交通機動隊庁舎平面図」のとおり。

(2) 搬入場所

福岡県篠栗合同庁舎

福岡県警察地域部自動車警ら隊 庁舎 1 階、6 階（エレベーター有）

福岡県警察刑事部機動捜査隊 庁舎 1 階、2 階（エレベーター有）

保管倉庫北側車庫

福岡県警察交通機動隊 庁舎 1 階、2 階、6 階（エレベーター有）

福岡市警察部特別遊撃隊 庁舎 1 階

糟屋郡篠栗町田中 3－4－1

詳細の搬入場所については、別紙 2「篠栗合同庁舎平面図」のとおり。

3 作業計画等の作成

(1) 当仕様書に基づき契約業者（以下「受託者」という。）は移転作業計画書を作成の上、委託者の承認を得なければならない。

(2) 移転作業計画書は、作業日程表及び作業時間予定表及び作業体制表等とする。

4 移転作業について

(1) 移転物件

移転物件等は別紙 3「福岡県警察本部地域部自動車警ら隊外移転物件一覧表」のとおりとす。ただし、その内容に疑義がある場合は、受託者は実施前に必ず委託者に確認の上、その指示を受けることとし、作業に遺漏がないようにすること。

(2) 移転期間

移転期間は、新庁舎引渡日（令和 8 年 2 月 27 日（金）予定）から、令和 8 年 3 月 31 日（火）までの間（平日午前 9 時から午後 5 時 45 分までの間）とする。ただし、引渡し作業等により変更が生じる場合は、委託者及び受託者の間で協議する。

なお、物件の移転日時等、作業工程の詳細については、事前に鑑識課庶務係及び暴力団犯罪捜査課庶務係に確認すること。

(3) 搬出入路の確保

ア 車両の通行及び移転物件の搬出入に際し、事故防止に努めるとともに安全確認を徹底すること。

イ 受託者は臨時に設けた搬出入路については、運搬作業終了後速やかに、原状に回復するものとする。

(4) 養生

ア 養生の場所

移転物件の搬出入の対象となる新庁舎の全建物の搬出入口、玄関、ロビー、廊下、通路、エレベーター等のほか、スロープ等敷地内全ての建築物を対象とし、庁舎及び敷地内の建築物等を損傷しないよう十分に行うこと。

イ 養生の維持

受託者は養生実施後、作業が終了するまでの期間、養生の完全な状態を維持するものとする。

ウ 養生の撤去

受託者は作業が終了した部分の養生を速やかに撤去しなければならない。

エ 原状回復の責任

受託者は、養生の撤去に際しては、クリーニングを行い、損傷又は汚れ等の有無について委託者の確認を得るものとする。また、養生部分に損傷又は汚れ等が認められる場合は、委託者の指示に従い、受託者が原状回復を図るものとする。

(5) レイアウトの確認

受託者は、作業後の業務の円滑な実施のため、委託者が指示するレイアウト図に基づき、委託者の担当職員と移転物件の搬送準備、搬送順序及び設置場所に関する十分な打ち合わせを行うこと。（搬入場所のレイアウト図は、事前の移転物件の確認の際に配布する。）

(6) 移転説明

受託者は委託者が指定する日時に、委託者の作業責任者及び各担当者に対して移転準備に関する詳細と留意事項を明示し説明するものとする。特に必要な場合は、それぞれ個別の事項に関する説明を行うものとする。

(7) 作業実施上の留意事項

受託者は作業の実施にあたっては、次の事項に留意すること。

ア 移転物件はそれぞれの特性、規格、用途に応じた最も適した方法で梱包及び運搬等を行い作業中の損傷、破損等の事故がないよう十分に配慮すること。キャビネット等の在中品については、原則として、受託者の用意する段ボールに梱包するものとする。

イ 作業現場では、委託者が指定する現場監督員の指示に従うこと。

ウ 委託者が指定する精密機器は、破損しないよう十分な措置を講じること。

エ 運搬作業中に予想される降雨等の気象の変化に対し、十分な対策を講じること。

(8) 移転物件のラベル貼付

受託者は本業務が円滑に実施されるように、必要な行き先ラベルを委託者が必要とする枚数分準備すること。

(9) 梱包資材の配布及び回収等

梱包資材（段ボール、布テープ）については、事前に必要な数量を現場で確認の上、受託者の費用負担により準備すること。（段ボールの最大準備枚数については次のとおりとする。福岡県警察地域部自動車警ら隊320枚、福岡県警察刑事部機動捜査隊210枚、福岡県警察交通機動隊370枚、福岡市警察部特別遊撃隊70枚とする。）

なお、受託者は、移転当日発生した開梱済の梱包資材については、速やかに行い、庁舎及び敷地内に残置させないこと。

(10) 不用品等の処理

受託者は、移転作業中に発生する不用品等については、随時処理すること。

(11) 報告

ア 受託者は、各種作業の開始前、当日の作業に従事する人員、車両数、作業順序、

変更事項の有無等について委託者に報告するものとする。

イ 受託者は、作業当日の作業実施状況と終了時の報告を委託者に行うものとする。  
なお、報告は必要に応じて資料を添付すること。

ウ 受託者は、作業の内容、物品等に不測の事態及び事故が発生した場合は、速やかにその内容を委託者に報告し、指示を受け、その経過を報告するものとする。

#### (12) 安全作業の励行

受託者は、作業の実施にあたっては事故の防止と安全確保の為、必要に応じて次の対策を講じること。

ア 本件作業期間中は、搬出入口等の道路部分に必要により、歩行者及び車両の誘導を行うものとする。

イ 搬出入時、積み卸し作業が行われる場所で安全を確保する必要があるときは、誘導作業を行うものとする。

ウ 各種資材等の配布作業、その他の作業が実施されているときは、来庁者、職員、その他関係者の安全を確保するため、必要な措置を講じること。

エ 各種作業に従事する者に対し、安全教育を行い、安全管理責任者を定め、安全作業の励行に努めること。

オ 緊急時に備え早急に措置がとれるよう緊急連絡体制表を提出すること。

#### (13) 事故防止及び補償

受託者は、作業の実施に当たっては、必要な関係法令を遵守し、安全作業に努め、事故の絶無を期さなければならない。万一、本件作業中に下記の人身事故、物損事故、搬送物品の破損、遺失等の事故が発生した場合、その損害の補償等については、受託者の責任とする。

ア 第三者、来庁者、職員その他関係者及び受託者の従業員の人身事故

イ 作業車両等による全ての人身事故

ウ 敷地内の縁石、植栽、建物、構造物とそれに付属する設備に対する事故

エ 移転物件に対する事故

オ その他の管理責任に基づく事故

#### (14) 秘密の保持

受託者は、本件作業の実施に当たり、業務遂行上知り得た事項について、第三者に漏洩してはならない。

#### (15) 遵守事項

受託者は、次に定められた各事項を遵守すること。

ア 本件作業の従事者名を事前に委託者に届けるものとする。

イ 作業員には服装の統一、名札・腕章の着用など当該人が本件作業の従事者であることが明らかに認識できるようにしておくこと。

ウ 作業に直接関係のない場所にみだりに立ち入らないものとする。

エ 指定場所以外での喫煙は禁止し、防災に特段の留意をするものとする。

オ 火気、危険物の持ち込み等について事前に委託者の承認を得ること。

#### (16) 損害賠償の保証

受託者が、業務を請け負った移転物件及び財物を破損、汚損及び紛失した場合は、誠意をもって原状回復するものとし、また受託者賠償責任等により損害賠償を保証すること。また、建物に対し侵害を与えた場合も損害賠償責任保険等により損害賠償を保証すること。

### 5 完了通知書

受託者は本件作業が完了した時は、委託者に作業完了通知書を提出し、検査を受けること。

## 6 その他

- (1) 本仕様書に定めのない事項が発生したときは、その都度、委託者及び受託者で協議して、これを定めるものとする。
- (2) 受託者が必要に行う搬入場所の確認は、委託者に確認の上、契約締結後に行うこと。

交通機動隊庁舎平面図

本館1階

搬出場所(自動車警分隊、機動捜査隊、交通機動隊)

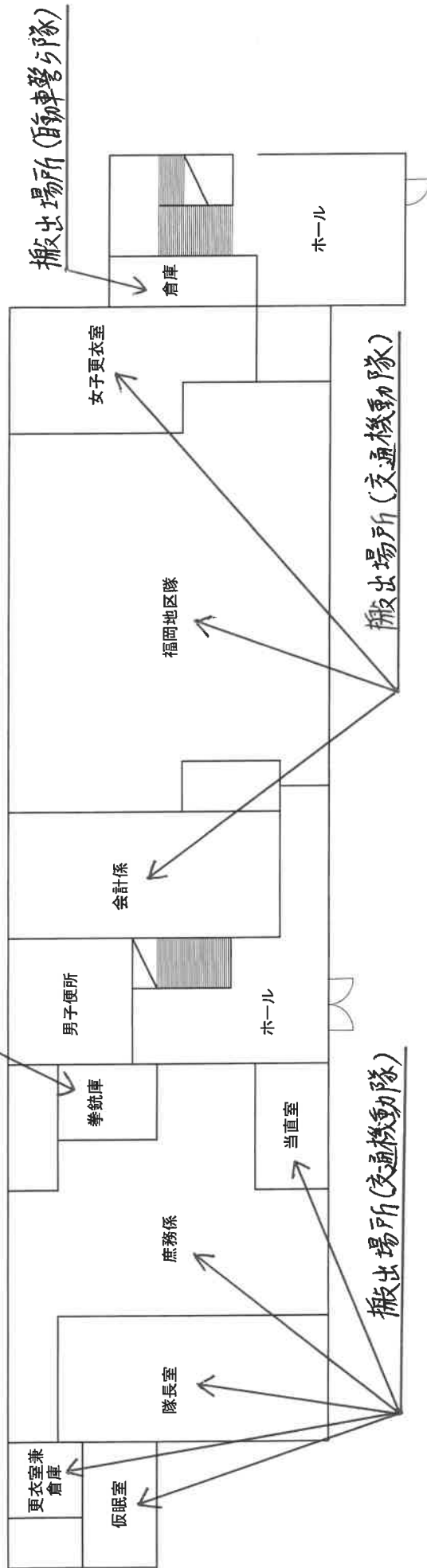

新館1階

搬出場所(特別遊撃隊)

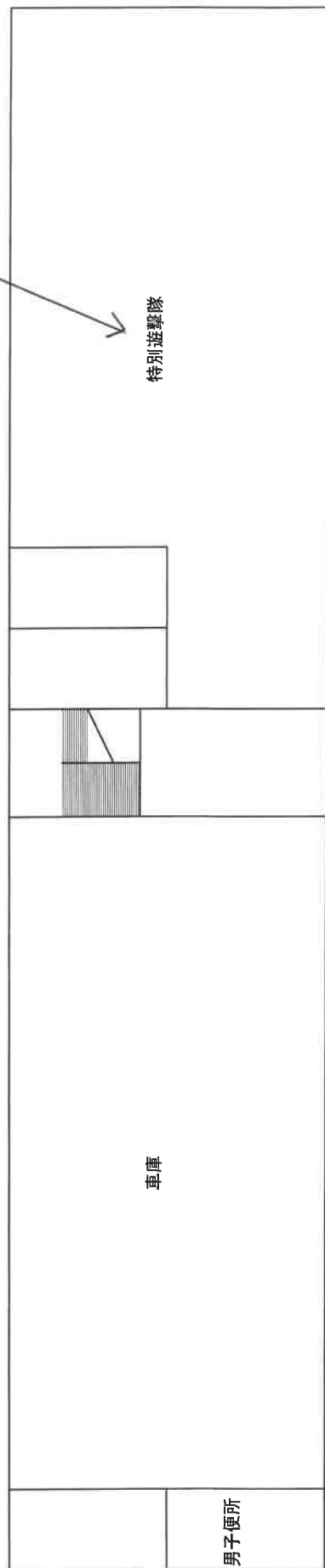

交通機動隊庁舎平面図

本館2階

搬出場所(交通機動隊)

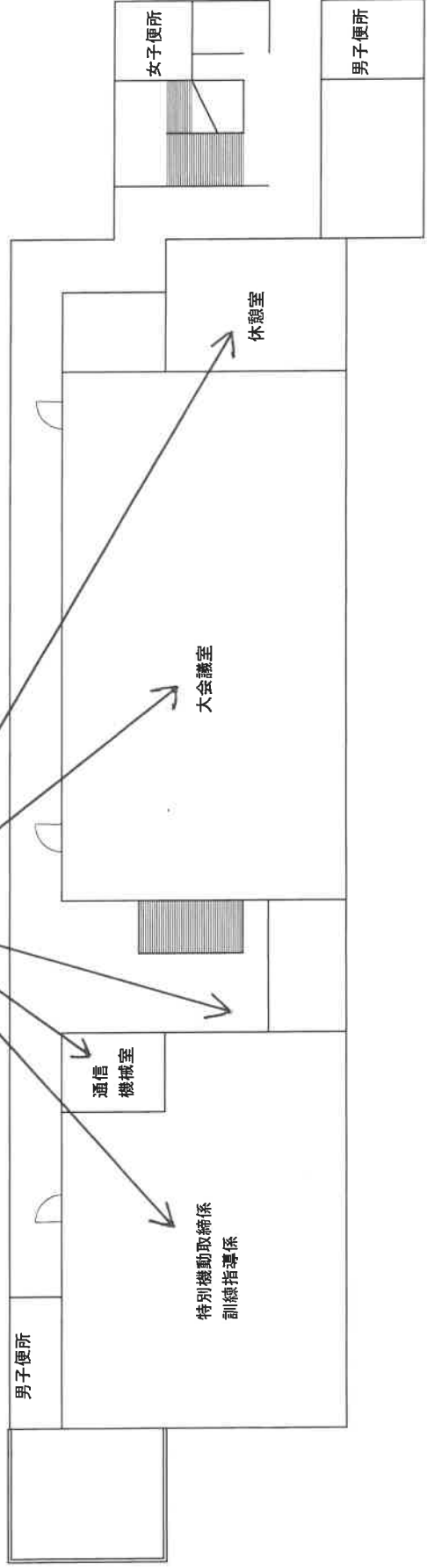

新館2階

搬出場所(機動捜査隊)

搬出場所(交通機動隊)

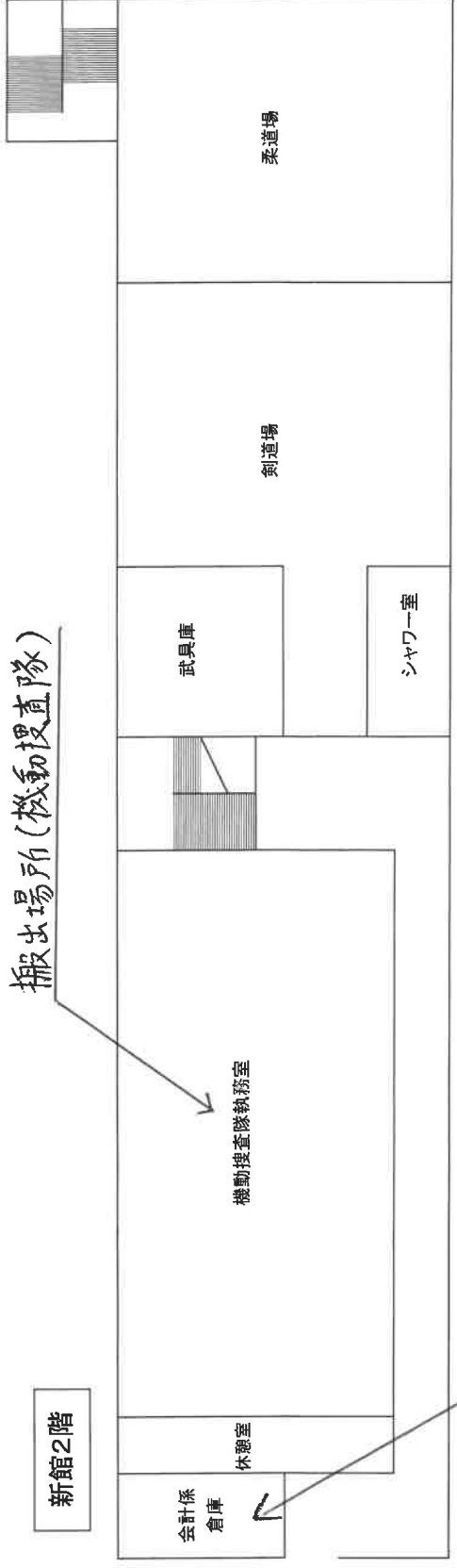

交通機動隊庁舎平面図

本館3階

搬出場所(自動車警ら隊)

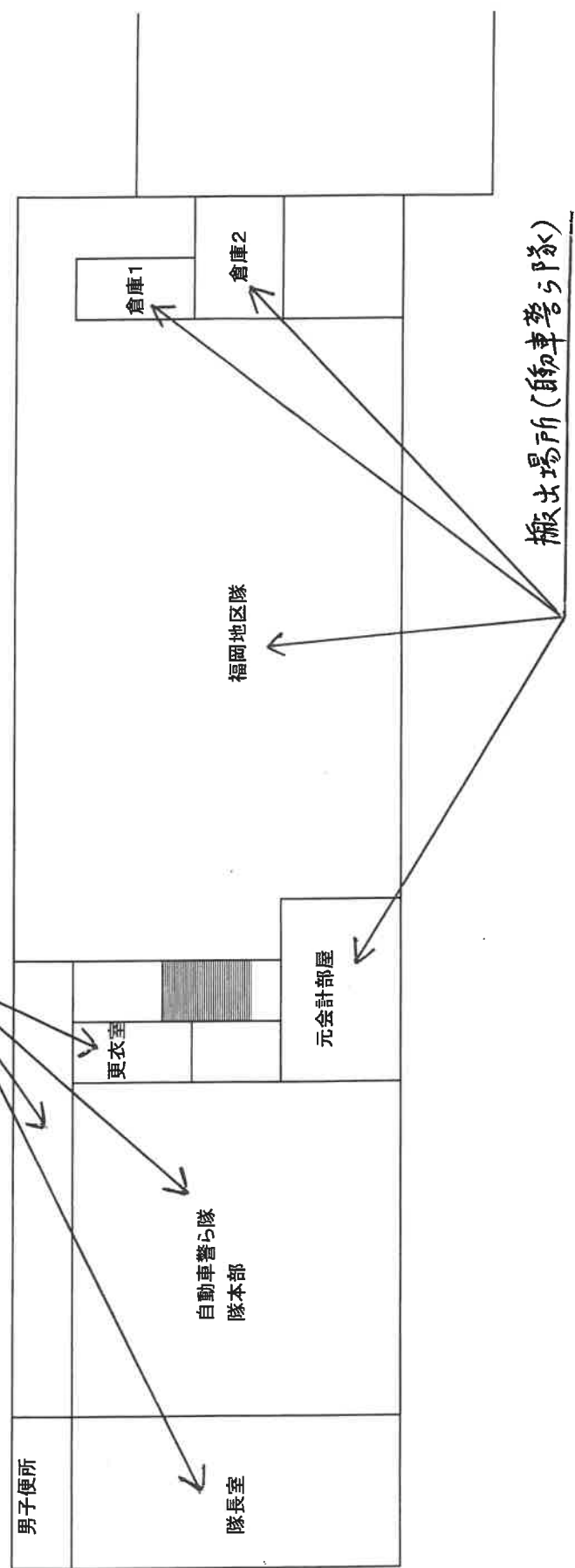



篠栗合同方舎平面図

1階

搬入場所(交通機動隊)

搬入場所(自動車警ら隊)

搬入場所(特別遊警隊)

搬入場所(自動車警ら隊、交通機動隊、交通機動隊)

搬入場所(交通機動隊)

搬入場所(自動車警ら隊)

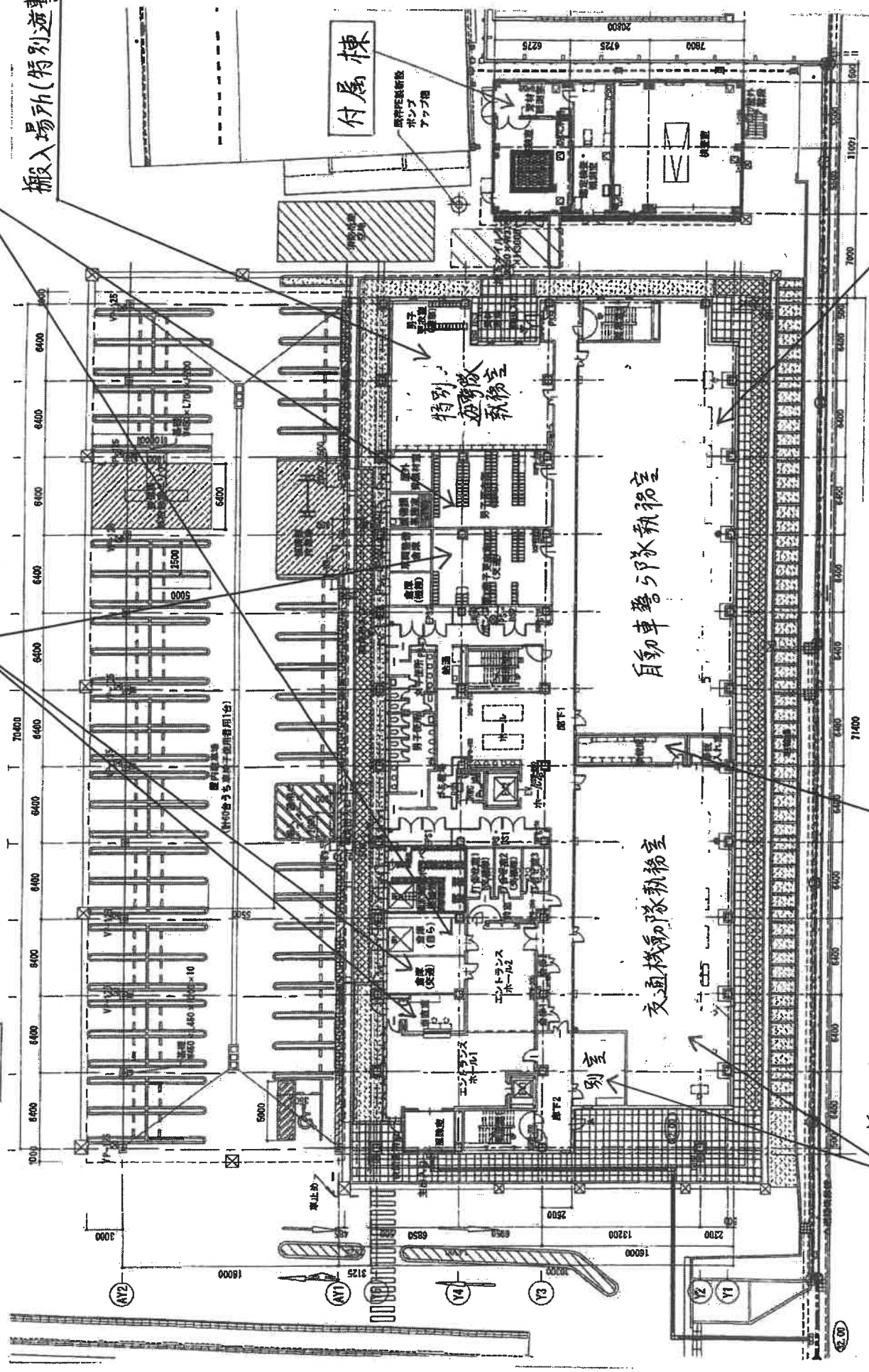

篠栗合同方舎平面図

2階

搬入場所 (機動捜査隊)

搬入場所 (交通機動隊)

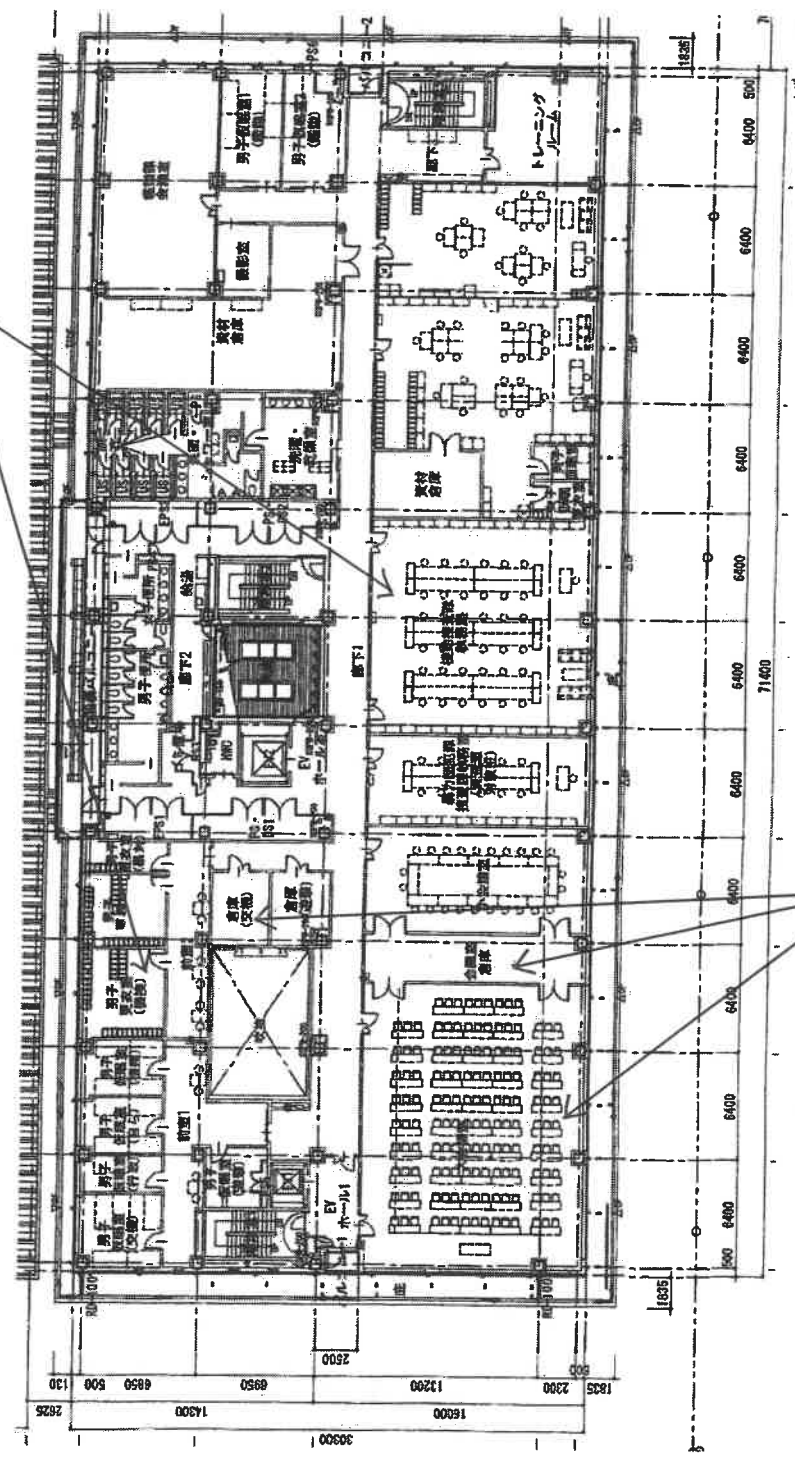

篠栗合同方舎平面図

6階

搬入場所(自転車警ら隊)

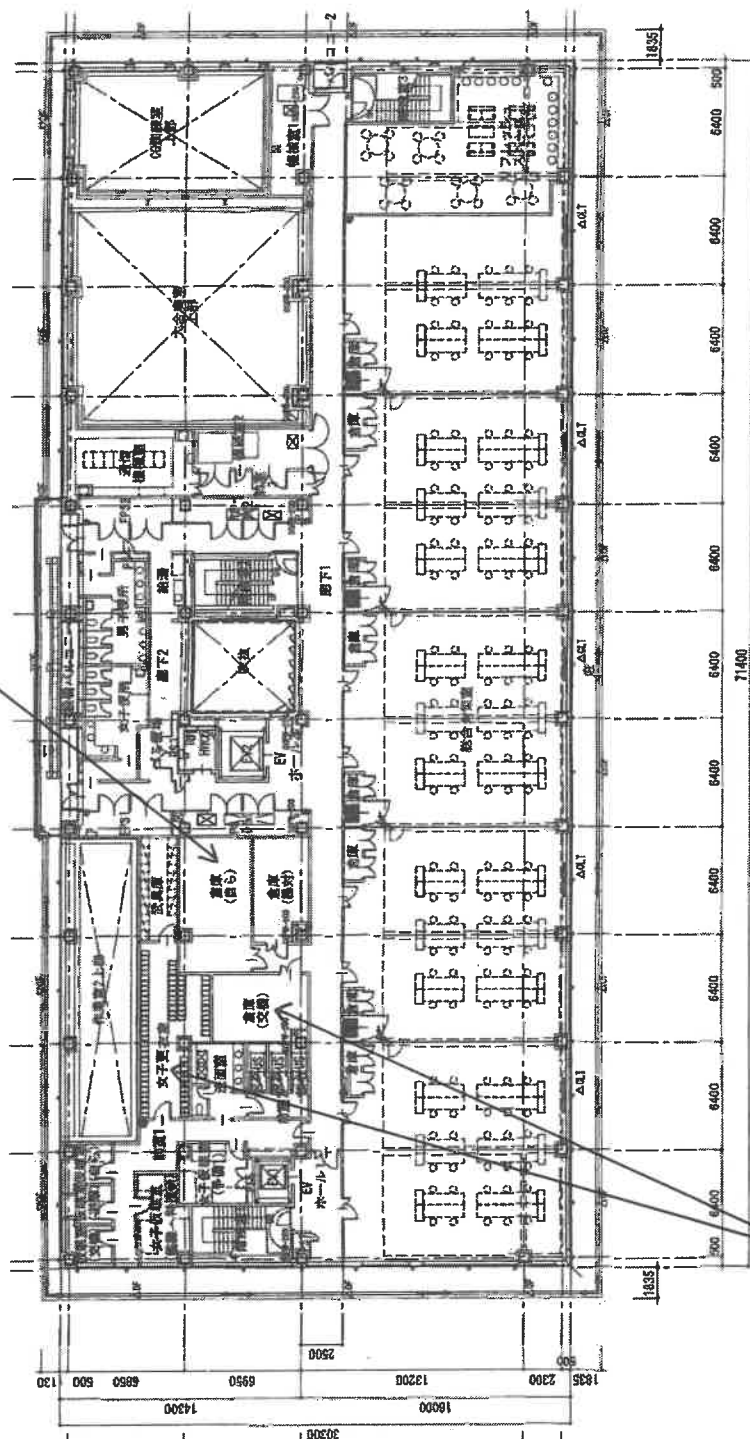

搬入場所(交通機動隊)

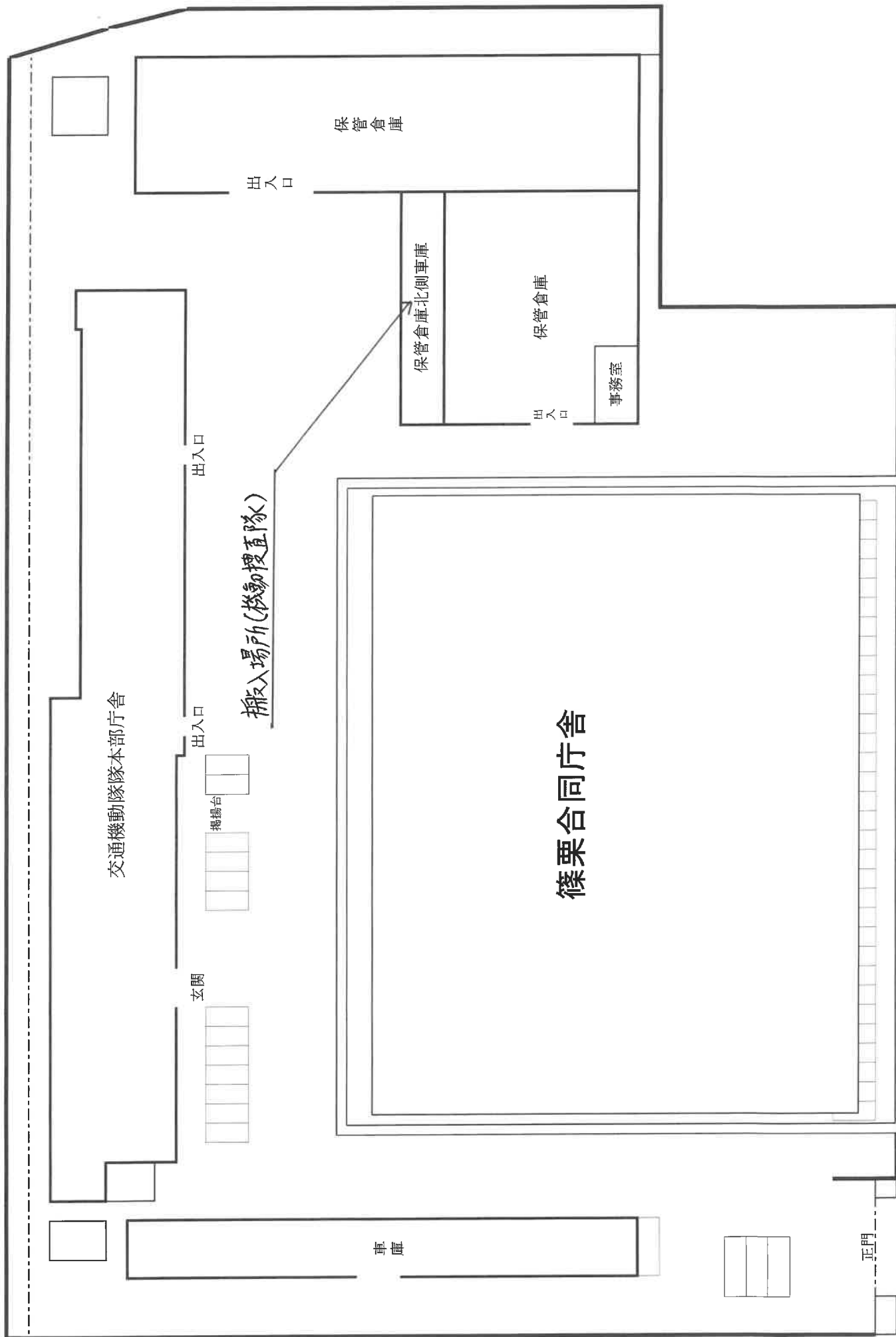

福岡県警察本部地域部自動車警ら隊外移転物件一覧表

○ 自動車警ら隊No.1

	品名	規格	現有数	現庁舎保管場所	通番号	新庁舎設置場所
1	隊長用机	W1600×D800×H700	1	3階自動車警ら隊隊長室	1	1階自動車警ら隊執務室
2	回転椅子（隊長用）	W680×D660×H1200	1	3階自動車警ら隊隊長室	2	1階自動車警ら隊執務室
3	隊長用ロッカー	W580×D520×H1770	1	3階自動車警ら隊隊長室	3	1階自動車警ら隊執務室
4	隊長室ソファ（3連）	W1780×D750×H750	2	3階自動車警ら隊隊長室	4～5	1階自動車警ら隊執務室
5	隊長室ソファ（1連）	W750×D750×H750	3	3階自動車警ら隊隊長室	6～8	1階自動車警ら隊執務室
6	隊長室テーブル（大）	W1200×D600×H450	2	3階自動車警ら隊隊長室	9～10	1階自動車警ら隊執務室
7	隊長室テーブル（小）	W600×D450×H450	1	3階自動車警ら隊隊長室	11	1階自動車警ら隊執務室
8	書庫	W880×D520×H1800	1	3階自動車警ら隊隊長室	12	1階自動車警ら隊執務室
9	トロフィー置き	W750×D300×H1800	1	3階自動車警ら隊隊長室	13	1階自動車警ら隊執務室
10	机横引出し	W700×D700×H460	1	3階自動車警ら隊隊長室	14	1階自動車警ら隊執務室
11	キャビネット両開き（小）	W880×D380×H880	2	3階自動車警ら隊隊長室	15～16	1階自動車警ら隊執務室
12	パーテーション	W1040×D30×H1500	2	3階自動車警ら隊隊長室	17～18	1階自動車警ら隊執務室
13	服かけ	W500×D500×H1600	1	3階自動車警ら隊隊長室	19	1階自動車警ら隊執務室
14	鏡	W340×D30×H1500	1	3階自動車警ら隊隊長室	20	1階自動車警ら隊執務室
15	ホワイトボード	W1200×D30×H900	1	3階自動車警ら隊隊長室	21	1階自動車警ら隊執務室
16	副隊長机	W1600×D800×H700	1	3階自動車警ら隊隊本部	22	1階自動車警ら隊執務室
17	副隊長横引出し	W380×D620×H700	1	3階自動車警ら隊隊本部	23	1階自動車警ら隊執務室
18	片袖机（補・係長用）	W1200×D700×H700	6	3階自動車警ら隊隊本部	24～29	1階自動車警ら隊執務室
19	片袖机（係員用）	W1000×D700×H700	8	3階自動車警ら隊隊本部	30～37	1階自動車警ら隊執務室
20	無袖机（炊事台用）	W1000×D700×H700	1	3階自動車警ら隊隊本部	38	1階自動車警ら隊執務室

福岡県警察本部地域部自動車警ら隊外移転物件一覧表

○ 自動車警ら隊No.2

	品名	規格	現有数	現庁舎保管場所	通番号	新庁舎設置場所
21	テーブル（副隊長横）	W1200×D600×H450	1	3階自動車警ら隊隊本部	39	1階自動車警ら隊執務室
22	テーブル（作業台）	W1800×D900×H730	1	3階自動車警ら隊隊本部	40	1階自動車警ら隊執務室
23	回転椅子（副隊長用）	W640×D550×H1000	1	3階自動車警ら隊隊本部	41	1階自動車警ら隊執務室
24	回転椅子（肘置付）	W600×D550×H1000	3	3階自動車警ら隊隊本部	42～44	1階自動車警ら隊執務室
25	回転椅子（係員用）	W600×D550×H1000	9	3階自動車警ら隊隊本部	45～53	1階自動車警ら隊執務室
26	ロッカー大	W460×D530×H1790	2	3階自動車警ら隊隊本部	54～55	1階自動車警ら隊執務室
27	キャビネット両開き（小）（副隊長用）	W880×D380×H700	3	3階自動車警ら隊隊本部	56～58	1階自動車警ら隊執務室
28	キャビネット両開き（大）	W880×D380×H1790	14	3階自動車警ら隊隊本部	59～72	1階自動車警ら隊執務室
29	キャビネット両開き（小）	W880×D380×H880	10	3階自動車警ら隊隊本部	73～82	1階自動車警ら隊執務室
30	本棚キャビネット（上ガラス）	W880×D380×H1790	2	3階自動車警ら隊隊本部	83～84	1階自動車警ら隊執務室
31	キャビネット大（事務品）	W880×D380×H1790	1	3階自動車警ら隊隊本部	85	1階自動車警ら隊執務室
32	ロッカー（9人用）	W880×D380×H1790	1	3階自動車警ら隊隊本部	86	1階自動車警ら隊執務室
33	書類キャビネット（多段）	W880×D400×H900	1	3階自動車警ら隊隊本部	87	1階自動車警ら隊執務室
34	掃除ロッカー	W460×D530×H1790	1	3階自動車警ら隊隊本部	88	1階自動車警ら隊執務室
35	食器棚	W880×D400×H1790	1	3階自動車警ら隊隊本部	89	1階自動車警ら隊執務室
36	隊本部ソファー	W1550×D900×H700	1	3階自動車警ら隊隊本部	90	1階自動車警ら隊執務室
37	隊本部ソファー2	W1950×D900×H850	1	3階自動車警ら隊隊本部	91	1階自動車警ら隊執務室
38	ファイルキャビネット（2段）	W380×D620×H700	20	3階自動車警ら隊隊本部	92～111	1階自動車警ら隊執務室
39	長机 大（勤務員間）	W1800×D450×H700	4	3階自動車警ら隊隊本部	112～115	1階自動車警ら隊執務室
40	長机 中（勤務員間）	W1200×D450×H700	2	3階自動車警ら隊隊本部	116～117	1階自動車警ら隊執務室

福岡県警察本部地域部自動車警ら隊外移転物件一覧表

○ 自動車警ら隊No.3

	品名	規格	現有数	現庁舎保管場所	通番号	新庁舎設置場所
41	ホワイトボード	W1200×D30×H900	1	3階自動車警ら隊隊本部	118	1階自動車警ら隊執務室
42	横長キャビネット両開き	W890×D450×H400	13	3階自動車警ら隊隊本部	119～131	1階自動車警ら隊執務室
43	パーテーション	W1040×D30×H1500	3	3階自動車警ら隊隊本部	132～134	1階自動車警ら隊執務室
44	端末用の椅子	W650×D550×H1000	1	3階自動車警ら隊隊本部	135	1階自動車警ら隊執務室
45	椅子（パイプ）	W640×D300×H800	5	3階自動車警ら隊隊本部	136～140	1階自動車警ら隊執務室
46	ロッカー（1人用）	W320×D450×H1790	1	3階自動車警ら隊元会計部屋	141	1階自動車警ら隊執務室
47	金庫	W500×D460×H700	1	3階自動車警ら隊元会計部屋	142	1階自動車警ら隊執務室
48	冷蔵庫	W480×D480×H1130	2	3階自動車警ら隊元会計部屋	143～144	1階自動車警ら隊執務室
49	電子レンジ	W470×D330×H300	2	3階自動車警ら隊元会計部屋	145～146	1階自動車警ら隊執務室
50	ラック大	W2600×D430×H2100	1	3階自動車警ら隊元会計部屋	147	1階自動車警ら隊倉庫
51	ラック小	W900×D450×H2100	2	3階自動車警ら隊元会計部屋	148～149	1階自動車警ら隊倉庫
52	キャビネット両開き（大）	W880×D380×H1790	3	3階自動車警ら隊福岡地区隊	150～152	1階自動車警ら隊執務室
53	キャビネット両開き（小）	W880×D380×H880	1	3階自動車警ら隊福岡地区隊	153	1階自動車警ら隊執務室
54	書類入れ（日誌関係）	W880×D380×H880	1	3階自動車警ら隊福岡地区隊	154	1階自動車警ら隊執務室
55	訓示簿キャビネット	W880×D380×H880	1	3階自動車警ら隊福岡地区隊	155	1階自動車警ら隊執務室
56	カラーボックス白（運転日誌）	W880×D300×H400	1	3階自動車警ら隊福岡地区隊	156	1階自動車警ら隊執務室
57	ホワイトボード大（展示）	W1800×D30×H900	1	3階自動車警ら隊隊本部前廊下	157	1階自動車警ら隊執務室前廊下
58	ホワイトボード中（行事）	W1200×D30×H900	3	3階自動車警ら隊福岡地区隊	158～160	1階自動車警ら隊執務室
59	ホワイトボード小（勤務）	W900×D30×H600	3	3階自動車警ら隊福岡地区隊	161～163	1階自動車警ら隊執務室
60	両袖机（班長用）	W1400×D700×H700	3	3階自動車警ら隊福岡地区隊	164～166	1階自動車警ら隊執務室

福岡県警察本部地域部自動車警ら隊外移転物件一覧表

○ 自動車警ら隊No.4

	品名	規格	現有数	現庁舎保管場所	通番号	新庁舎設置場所
61	片袖机（班長付用）	W1200×D700×H700	4	3階自動車警ら隊福岡地区隊	167～170	1階自動車警ら隊執務室
62	片袖机（隊員用）	W1000×D700×H700	76	3階自動車警ら隊福岡地区隊	171～246	1階自動車警ら隊執務室
63	回転椅子（班長用）	W640×D550×H620	3	3階自動車警ら隊福岡地区隊	247～249	1階自動車警ら隊執務室
64	回転椅子（隊員用）	W600×D530×H380	80	3階自動車警ら隊福岡地区隊	250～329	1階自動車警ら隊執務室
65	キャビネット両開き（大）	W880×D380×H1790	3	3階自動車警ら隊福岡地区隊	330～332	1階自動車警ら隊執務室
66	キャビネット両開き（小）	W880×D380×H880	4	3階自動車警ら隊福岡地区隊	333～336	1階自動車警ら隊執務室
67	横長キャビネット両開き	W890×D450×H400	9	3階自動車警ら隊福岡地区隊	337～345	1階自動車警ら隊執務室
68	ファイルキャビネット（2段）	W380×D620×H700	7	3階自動車警ら隊福岡地区隊	346～352	1階自動車警ら隊執務室
69	黒椅子（班長横）	W620×D620×H720	3	3階自動車警ら隊福岡地区隊	353～355	1階自動車警ら隊執務室
70	ファイルキャビネット（4段）	W380×D620×H1400	1	3階自動車警ら隊福岡地区隊	356	1階自動車警ら隊執務室
71	カラーボックス	W890×D450×H400	1	3階自動車警ら隊福岡地区隊	357	1階自動車警ら隊執務室
72	木製の台	W890×D400×H400	1	3階自動車警ら隊福岡地区隊	358	1階自動車警ら隊執務室
73	冷蔵庫	W480×D500×H1130	3	3階自動車警ら隊福岡地区隊	359～361	1階自動車警ら隊執務室
74	電子レンジ	W430×D290×H250	3	3階自動車警ら隊福岡地区隊	362～364	1階自動車警ら隊執務室
75	食器乾燥機	W470×D340×H350	3	3階自動車警ら隊福岡地区隊	365～367	1階自動車警ら隊執務室
76	シルバーラック	W900×D460×H950	3	3階自動車警ら隊福岡地区隊	368～370	1階自動車警ら隊執務室
77	食器棚	W580×D350×H1820	3	3階自動車警ら隊福岡地区隊	371～373	1階自動車警ら隊執務室
78	ロッカー（副隊長用）	W460×D530×H1790	2	3階自動車警ら隊更衣室	374～375	1階自動車警ら隊男子更衣室
79	ロッカー3人用（隊本部員）	W900×D515×H1790	6	3階自動車警ら隊更衣室	376～381	1階自動車警ら隊男子更衣室
80	ロッカー大1人用（班長）	W460×D530×H1790	3	3階自動車警ら隊福岡地区隊	382～384	1階自動車警ら隊男子更衣室



福岡県警察本部地域部自動車警ら隊外移転物件一覧表

○ 自動車警ら隊No.5

	品名	規格	現有数	現庁舎保管場所	通番号	新庁舎設置場所
81	ロッカー3人用（警ら係）	W900×D515×H1790	23	3階自動車警ら隊福岡地区隊	385～407	1階自動車警ら隊男子更衣室
82	ロッカー3人用（庶務管理）	W900×D515×H1790	6	3階自動車警ら隊福岡地区隊	408～413	1階自動車警ら隊男子更衣室
83	ロッカー3人用（共用）	W900×D515×H1790	2	3階自動車警ら隊福岡地区隊	414～415	1階自動車警ら隊男子更衣室
84	横長キャビネット（ロッカー上）	W890×D450×H400	32	3階自動車警ら隊福岡地区隊	416～447	1階自動車警ら隊男子更衣室
85	プリンター【情管管理】	W490×D390×H350（2310P2011P）	1	3階自動車警ら隊隊長室	448	1階自動車警ら隊執務室
86	プリンター【情管管理】	W490×D390×H350（2310P2010P）	1	3階自動車警ら隊隊本部	449	1階自動車警ら隊執務室
87	プリンター【情管管理】	W490×D390×H350（2001P0021P）	1	3階自動車警ら隊隊本部	450	1階自動車警ら隊執務室
88	プリンター【情管管理】	W490×D390×H350（2310P1138P）	1	3階自動車警ら隊福岡地区隊	451	1階自動車警ら隊執務室
89	プリンター【情管管理】	W490×D390×H350（2310P1139P）	1	3階自動車警ら隊福岡地区隊	452	1階自動車警ら隊執務室
90	プリンター【情管管理】	W490×D390×H350（2310P1140P）	1	3階自動車警ら隊福岡地区隊	453	1階自動車警ら隊執務室
91	ブラザープリンター	W570×D520×H300（カラー印刷用）	1	3階自動車警ら隊元会計部屋	454	1階自動車警ら隊執務室
92	テレビ	55インチ	1	3階自動車警ら隊隊長室	455	1階自動車警ら隊執務室
93	テレビ	40インチ シャープ アクオス	1	3階自動車警ら隊隊本部	456	1階自動車警ら隊執務室
94	テレビ	37インチ 東芝	1	3階自動車警ら隊福岡地区隊	457	1階自動車警ら隊執務室
95	テレビ	32インチ 三菱	1	3階自動車警ら隊福岡地区隊	458	1階自動車警ら隊執務室
96	シュレッダー（大）	W500×D500×H900（210006620）	1	3階自動車警ら隊隊本部	459	1階自動車警ら隊執務室
98	リンテン機	W630×D630×H1050	1	3階自動車警ら隊隊本部前廊下	460	1階自動車警ら隊執務室
99	テレビスタンド台	55インチ用	1	3階自動車警ら隊隊長室	461	1階自動車警ら隊執務室
99	110番端末セット	W650×D500×H1600	1	3階自動車警ら隊隊本部	462	1階自動車警ら隊執務室
100	照会用デスク	W700×D500×H1500	2	3階自動車警ら隊隊本部	463～464	1階自動車警ら隊執務室

福岡県警察本部地域部自動車警ら隊外移転物件一覧表

○ 自動車警ら隊No.6

	品名	規格	現有数	現庁舎保管場所	通番号	新庁舎設置場所
101	拳銃庫（１・２号庫）	W880×D380×H1790	2	1階交通機動隊拳銃庫	465～466	1階交通機動隊拳銃庫
102	拳銃庫（3号庫）	W350×D380×H950	1	1階交通機動隊拳銃庫	467	1階交通機動隊拳銃庫
103	弾薬庫（横長キャビ）	W890×D450×H400	1	1階交通機動隊拳銃庫	468	1階交通機動隊拳銃庫
104	折りたたみベッド	W900×D250×H1500	1	3階自動車警ら隊元会計部屋	469	1階自動車警ら隊執務室
105	引扉キャビネット	W1760×D460×H960	2	3階自動車警ら隊元会計部屋	470～471	1階自動車警ら隊執務室
106	ラック大	W1700×D430×H2100	4	3階自動車警ら隊元会計部屋、3階倉庫	472～475	1階又は6階 自動車警ら隊倉庫
107	ラック中	W900×D430×H2100	6	3階自動車警ら隊元会計部屋、3階倉庫	476～481	1階又は6階 自動車警ら隊倉庫
108	両開きキャビネット	W880×D380×H1790	1	3階自動車警ら隊倉庫2	482	1階又は6階 自動車警ら隊倉庫
109	脚立	W700×D150×H1800	1	3階自動車警ら隊倉庫1	483	1階又は6階 自動車警ら隊倉庫
110	ホワイトボード（キャスター付）	W1900×D600×H1800	1	3階自動車警ら隊倉庫1	484	1階又は6階 自動車警ら隊倉庫
111	青色コンテナボックス	W650×D450×H350	10	3階自動車警ら隊倉庫1、2	485～494	1階又は6階 自動車警ら隊倉庫
112	鉄製ラック（大）	W1800×D450×H1800	4	1階自動車警ら隊倉庫	495～498	1階又は6階 自動車警ら隊倉庫
113	キャビネット両開き（小）	W880×D380×H880	1	1階自動車警ら隊倉庫	499	1階又は6階 自動車警ら隊倉庫
114	ロッカー（3人用）	W1360×D510×H1790	1	1階自動車警ら隊倉庫	500	1階又は6階 自動車警ら隊倉庫
115	長机	W450×D1800×H700	2	1階自動車警ら隊倉庫	501～502	1階又は6階 自動車警ら隊倉庫
116	クーラーボックス（大）	W940×D450×H460	2	1階自動車警ら隊倉庫	503～504	1階又は6階 自動車警ら隊倉庫
117	クーラーボックス（小）	W630×D330×H400	2	1階自動車警ら隊倉庫	505～506	1階又は6階 自動車警ら隊倉庫
118	コンテナ	W630×D330×H400	3	1階自動車警ら隊倉庫	507～509	1階又は6階 自動車警ら隊倉庫
119	段ボール	W200×D300×H300	22	1階自動車警ら隊倉庫	510～531	1階又は6階 自動車警ら隊倉庫
120	ダンボール	業者準備	320	3階自動車警ら隊各執務室	532～851	1階自動車警ら隊執務室

福岡県警察本部地域部自動車警ら隊外移転物件一覧表

○ 機動捜査隊No. 1

	品名	規格	現有数	現庁舎保管場所	通番号	新庁舎設置場所
1	両袖机（所属長用）	W1600×D700×H700	2	2階機動捜査隊執務室	1～2	2階機動捜査隊執務室
2	両袖机（課長補佐以上）	W1400×D700×H700	3	2階機動捜査隊執務室	3～5	2階機動捜査隊執務室
3	片袖机（係長用）	W1200×D700×H700	18	2階機動捜査隊執務室	6～23	2階機動捜査隊執務室
4	片袖机（係員用）	W1000×D700×H700	12	2階機動捜査隊執務室	24～35	2階機動捜査隊執務室
5	袖机（隊長用）	W400×D700×H700	1	2階機動捜査隊執務室	36	2階機動捜査隊執務室
6	デスクマット（所属長用）	W1595×D695	2	2階機動捜査隊執務室	37～38	2階機動捜査隊執務室
7	デスクマット（課長補佐以上用）	W1395×D695	3	2階機動捜査隊執務室	39～41	2階機動捜査隊執務室
8	デスクマット（係長用）	W1195×D695	18	2階機動捜査隊執務室	42～59	2階機動捜査隊執務室
9	デスクマット（係員用）	W995×D695	12	2階機動捜査隊執務室	60～71	2階機動捜査隊執務室
10	回転椅子（所属長用）	W600×D700×H1050	2	2階機動捜査隊執務室	72～73	2階機動捜査隊執務室
11	回転椅子（課長補佐以上用）	W660×D690×H980	3	2階機動捜査隊執務室	74～76	2階機動捜査隊執務室
12	回転椅子（係長用）	W600×D530×H380	16	2階機動捜査隊執務室	77～92	2階機動捜査隊執務室
13	回転椅子（係員用）	W600×D530×H380	14	2階機動捜査隊執務室	93～106	2階機動捜査隊執務室
14	デスク用補助棚	W415×D530×H380	35	2階機動捜査隊執務室	107～141	2階機動捜査隊執務室
15	ロッカー（1人用）	W455×D515×H1790	5	2階機動捜査隊執務室	142～146	2階機動捜査隊執務室
16	キャビネット（3×3）	W880×D380×H880	9	2階機動捜査隊執務室	147～155	2階機動捜査隊執務室
17	キャビネット（3×6）	W880×D380×H1790	9	2階機動捜査隊執務室	156～164	2階機動捜査隊執務室
18	ファイリングキャビネット（2段）	W388×D620×H700	16	2階機動捜査隊執務室	165～180	2階機動捜査隊執務室
19	保管庫（引き違いタイプ）大	W1760×D400×H940	2	2階機動捜査隊執務室	181～182	2階機動捜査隊執務室
20	保管庫（ガラス引き違い戸タイプ）大	W1760×D400×H880	2	2階機動捜査隊執務室	183～184	2階機動捜査隊執務室

福岡県警察本部地域部自動車警ら隊外移転物件一覧表

○ 機動捜査隊No.2

	品名	規格	現有数	現庁舎保管場所	通番号	新庁舎設置場所
21	キャビネット（５段扉なし）	W880×D400×H1850	1	2階機動捜査隊執務室	185	2階機動捜査隊執務室
22	キャビネット（２段扉なし）	W900×D400×H720	1	2階機動捜査隊執務室	186	2階機動捜査隊執務室
23	書類整理庫（レターケース） A3	W480×D350×H360	2	2階機動捜査隊執務室	187～188	2階機動捜査隊執務室
24	書類整理庫（レターケース） A4	W260×D330×H350	1	2階機動捜査隊執務室	189	2階機動捜査隊執務室
25	書類整理庫（レターケース） A4 3連	W800×D340×H280	1	2階機動捜査隊執務室	190	2階機動捜査隊執務室
26	応接セット（隊長室） ３人掛け椅子	W2080×D880×H700	2	2階機動捜査隊執務室	191～192	2階機動捜査隊執務室
27	応接セット（隊長室） １人掛け椅子	W760×D640×H700	2	2階機動捜査隊執務室	193～194	2階機動捜査隊執務室
28	応接セット（隊長室） テーブル（長）	W1200×D600×H450	1	2階機動捜査隊執務室	195	2階機動捜査隊執務室
29	応接セット（隊長室） テーブル（短）	W600×D600×H450	2	2階機動捜査隊執務室	196～197	2階機動捜査隊執務室
30	応接セット（隊長室） 袖机	W900×D500×H450	1	2階機動捜査隊執務室	198	2階機動捜査隊執務室
31	応接セット １人掛け （副隊長横）	W630×D780×H740	2	2階機動捜査隊執務室	199～200	2階機動捜査隊執務室
32	書類裁断機（シュレッダー）	W500×D500×H900	2	2階機動捜査隊執務室	201～202	2階機動捜査隊執務室
33	県コミ端末用椅子	W660×D690×H980	1	2階機動捜査隊執務室	203	2階機動捜査隊執務室
34	ホワイトボード（隊長室）	W1200×D900	1	2階機動捜査隊執務室	204	2階機動捜査隊執務室
35	ホワイトボード（庶務）	W1200×D20×H900	1	2階機動捜査隊執務室	205	2階機動捜査隊執務室
36	ホワイトボード（福岡班）	W1900×D550×H1880	1	2階機動捜査隊執務室	206	2階機動捜査隊執務室
37	ホワイトボード（真ん中入り口前）	W1860×D630×H1850	1	2階機動捜査隊執務室	207	2階機動捜査隊執務室
38	仮眠ベッド	W950×D100×H250	3	2階機動捜査隊執務室	208～210	2階機動捜査隊執務室
39	拳銃庫	W880×D380×H1790	1	1階交通機動隊拳銃庫	211	1階交通機動隊拳銃庫
40	長机（長）	W1200×D460×H700	2	2階機動捜査隊執務室	212～213	2階機動捜査隊執務室

福岡県警察本部地域部自動車警ら隊外移転物件一覧表

○ 機動捜査隊No. 3

	品名	規格	現有数	現庁舎保管場所	通番号	新庁舎設置場所
41	本棚（書庫）	W870×D390×H1810	1	2階機動捜査隊執務室	214	2階機動捜査隊執務室
42	傘立て（廊下）（長）	W840×D280×H500	1	2階機動捜査隊執務室	215	2階機動捜査隊執務室
43	傘立て（廊下）（短）	W400×D250×H550	2	2階機動捜査隊執務室	216～217	2階機動捜査隊執務室
44	冷蔵庫	W60×D63×H178	1	2階機動捜査隊執務室	218	2階機動捜査隊執務室
45	冷蔵庫	W50×D55×H120	2	2階機動捜査隊執務室	219～220	2階機動捜査隊執務室
46	冷凍庫	W50×D57×H118	1	2階機動捜査隊執務室	221	2階機動捜査隊執務室
47	食器棚	W120×D45×H192	1	2階機動捜査隊執務室	222	2階機動捜査隊執務室
48	食器棚	W80×D45×H189	1	2階機動捜査隊執務室	223	2階機動捜査隊執務室
49	プリンター	W50×D40×H35	4	2階機動捜査隊執務室	224～227	2階機動捜査隊執務室
50	カラープリンター	W58×D50×H31	1	2階機動捜査隊執務室	228	2階機動捜査隊執務室
51	カラープリンター	W47×D35×H17	2	2階機動捜査隊執務室	229～230	2階機動捜査隊執務室
52	食器乾燥機	W47×D35×H30	2	2階機動捜査隊執務室	231～232	2階機動捜査隊執務室
53	レンジ	W49×D35×H38	3	2階機動捜査隊執務室	233～235	2階機動捜査隊執務室
54	トースター	W33×D30×H22	3	2階機動捜査隊執務室	236～238	2階機動捜査隊執務室
55	ポット	W23×D30×H32	2	2階機動捜査隊執務室	239～240	2階機動捜査隊執務室
56	110番端末/ラック	W65×D41×H135	1	2階機動捜査隊執務室	241	2階機動捜査隊執務室
57	ガリバー端末/机	W70×D75×H140	1	2階機動捜査隊執務室	242	2階機動捜査隊執務室
58	警コミパソコン	W37×D25×H3	14	2階機動捜査隊執務室	243～256	2階機動捜査隊執務室
59	県パソコン	W37×D25×H3	1	2階機動捜査隊執務室	257	2階機動捜査隊執務室
60	空気清浄機	W40×D28×H60	1	2階機動捜査隊執務室	258	2階機動捜査隊執務室

福岡県警察本部地域部自動車警ら隊外移転物件一覧表

○ 機動捜査隊No.4

	品名	規格	現有数	現庁舎保管場所	通番号	新庁舎設置場所
61	テレビ	W100×D30×H75	3	2階機動捜査隊執務室	259～261	2階機動捜査隊執務室
62	丸椅子	W32×D32×H45	6	2階機動捜査隊執務室	262～267	2階機動捜査隊執務室
63	シュレッダー	W65×D30×H70	1	2階機動捜査隊執務室	268	2階機動捜査隊執務室
64	段ボール（事務用品入り）	業者準備	210	2階機動捜査隊執務室	269～478	2階機動捜査隊執務室
65	ロッカー（3人用）	W900×D515×H1790	14	2階機動捜査隊執務室	479～492	2階機動捜査隊男子更衣室
66	ロッカー（3人用）	W900×D515×H1791	1	2階機動捜査隊執務室	493	保管倉庫北側車庫
67	両開きキャビネ（1段）	W900×D520×H400	8	2階機動捜査隊執務室	494～501	2階機動捜査隊男子更衣室
68	書架（トイレ横倉庫・自ら隊車庫背面）	W900×D480×H2166	7	2階機動捜査隊執務室	502～508	1階機動捜査隊倉庫
69	ソファ（廊下）	W1500×D460×H390	2	2階機動捜査隊執務室	509～510	2階機動捜査隊男子更衣室
70						
71						
72						
73						
74						
75						
76						
77						
78						
79						
80						

福岡県警察本部地域部自動車警ら隊外移転物件一覧表

○ 交通機動隊No.1

	品名	規格	現有数	現庁舎保管場所	通番号	新庁舎設置場所
1	掃除道具入れロッカー	W500×D380×H1800	1	2 階武道場	1	3 階武道場
2	太鼓	W450×D500×H120	1	2 階武道場	2	3 階武道場
3	トレーニング道具		4	2 階武道場	3～6	3 階武道場
4	洗濯機	W500×D500×H900	2	2 階武道場	7～8	3 階武道場
5	長机	W180×D10×H100	45	2 階大会議室	9～53	2 階大会議室
6	会議室椅子	W40×D50×H80	190	2 階大会議室	54～243	2 階大会議室
7	テレビ（設置棚を含む）	W100×D80×H180	1	2 階大会議室	244	2 階会議室倉庫
8	隊長用椅子	W680×D660×H1200	1	1 階交通機動隊隊長室	245	1 階交通機動隊執務室
9	隊長用ロッカー	W580×D520×H1770	2	1 階交通機動隊隊長室	246～247	1 階交通機動隊執務室
10	副隊長横引出し	W380×D620×H700	1	1 階交通機動隊隊長室	248	1 階交通機動隊執務室
11	書庫	W880×D520×H1800	1	1 階交通機動隊隊長室	249	1 階交通機動隊執務室
12	パーテーション	W1040×D30×H1500	1	1 階交通機動隊隊長室	250	1 階交通機動隊執務室
13	キャビネット両開き（小）	W880×D380×H880	2	1 階交通機動隊隊長室	251～252	1 階交通機動隊執務室
14	ホワイトボード	W1200×D30×H900	2	1 階交通機動隊隊長室	253～254	1 階交通機動隊執務室
15	隊長室ソファ（3 人用）	W1780×D750×H750	2	1 階交通機動隊隊長室	255～256	1 階交通機動隊執務室
16	隊長室ソファ（1 人用）	W750×D750×H750	1	1 階交通機動隊隊長室	257	1 階交通機動隊執務室
17	隊長室テーブル（小）	W600×D450×H450	1	1 階交通機動隊隊長室	258	1 階交通機動隊執務室
18	隊長室テーブル（大）	W1200×D600×H500	1	1 階交通機動隊隊長室	259	1 階交通機動隊執務室
19	副隊長机	W1600×D800×H700	1	1 階交通機動隊庶務係	260	1 階交通機動隊執務室
20	副隊長横引出し	W380×D620×H700	1	1 階交通機動隊庶務係	261	1 階交通機動隊執務室

福岡県警察本部地域部自動車警ら隊外移転物件一覧表

○ 交通機動隊No.2

	品名	規格	現有数	現庁舎保管場所	通番号	新庁舎設置場所
21	隊長用ロッカー	W460×D530×H1790	1	1 階交通機動隊庶務係	262	1 階交通機動隊執務室
22	回転椅子（副隊長用）	W640×D550×H1000	1	1 階交通機動隊庶務係	263	1 階交通機動隊執務室
23	2 段引出しキャビネット	W400×D700×H600	3	1 階交通機動隊庶務係	264～266	1 階交通機動隊執務室
24	副隊長ソファ（3 人用）	W1780×D700×H800	1	1 階交通機動隊庶務係	267	1 階交通機動隊執務室
25	副隊長ソファ（1 人用）	W750×D750×H800	2	1 階交通機動隊庶務係	268～269	1 階交通機動隊執務室
26	副隊長テーブル	W1200×D600×H450	1	1 階交通機動隊庶務係	270	1 階交通機動隊執務室
27	ロッカー3人用	W900×D515×H1790	1	1 階仮眠室	271	1 階交通機動隊執務室
28	ロッカー1人用	W460×D530×H1790	1	1 階仮眠室	272	1 階交通機動隊執務室
29	ロッカー3人用	W460×D530×H1790	1	1 階交通機動隊庶務係	273	1 階交通機動隊執務室
30	冷蔵庫	W480×D500×H1130	1	1 階交通機動隊庶務係	274	1 階交通機動隊執務室
31	電子レンジ	W430×D290×H250	1	1 階交通機動隊庶務係	275	1 階交通機動隊執務室
32	食器乾燥機	W470×D340×H350	1	1 階交通機動隊庶務係	276	1 階交通機動隊執務室
33	照会用端末ラック	W700×D500×H1500	1	1 階交通機動隊庶務係	277	1 階交通機動隊執務室
34	ホワイトボード大（だより）	W1800×D30×H900	1	1 階交通機動隊庶務係	278	1 階交通機動隊執務室
35	ホワイトボード中（行事）	W1200×D30×H900	1	1 階交通機動隊庶務係	279	1 階交通機動隊執務室
36	進達用キャビネット	W650×D500×H1600	1	1 階交通機動隊庶務係	280	1 階交通機動隊執務室
37	片袖机（補）	W1200×D700×H700	2	1 階交通機動隊庶務係	281～282	1 階交通機動隊執務室
38	片袖机（  以下）	W1000×D700×H700	4	1 階交通機動隊庶務係	283～286	1 階交通機動隊執務室
39	回転椅子	W600×D530×H380	7	1 階交通機動隊庶務係	287～293	1 階交通機動隊執務室
40	ファイルキャビネット（2 段）	W380×D620×H700	24	1 階交通機動隊庶務係	294～317	1 階交通機動隊執務室



福岡県警察本部地域部自動車警ら隊外移転物件一覧表

○ 交通機動隊No.3

	品名	規格	現有数	現庁舎保管場所	通番号	新庁舎設置場所
41	キャビネット両開き (3×6)	W880×D380×H1790	11	1階交通機動隊庶務係	318～328	1階交通機動隊執務室
42	キャビネット両開き (3×3)	W880×D380×H880	3	1階交通機動隊庶務係	329～331	1階交通機動隊執務室
43	シュレッダー	W600×D570×H900	1	1階交通機動隊庶務係	332	1階交通機動隊執務室
44	進達用キャビネット	W900×D380×H1790	1	1階交通機動隊庶務係	333	1階交通機動隊執務室
45	カウンター	W1760×D460×H950	1	1階交通機動隊庶務係	334	1階交通機動隊執務室
46	掃除道具入れロッカー	W500×D380×H1800	1	1階交通機動隊庶務係	335	1階交通機動隊執務室
47	机下棚	W400×D300×H600	2	1階交通機動隊庶務係	336～337	1階交通機動隊執務室
48	テレビ	40インチ	1	1階交通機動隊庶務係	338	1階交通機動隊執務室
49	プリンター【情管管理】	W490×D390×H350	3	1階交通機動隊庶務係	339～341	1階交通機動隊執務室
50	110番端末ラック	W650×D500×H1600	1	1階当直室	342	1階交通機動隊執務室
51	パーテーション 大	W1850×H1530	1	1階当直室	343	1階交通機動隊執務室
52	パーテーション 小	W1030×H1510	1	1階当直室	344	1階交通機動隊執務室
53	テレビ	32インチ	1	1階当直室	345	1階当直室
54	片袖机 (ㇿ以下)	W1000×D700×H700	3	1階当直室	346～348	1階当直室
55	回転椅子	W600×D530×H380	4	1階当直室	349～352	1階当直室
56	折りたたみベッド	W900×D250×H1500	1	1階当直室	353	2階交通機動隊男子仮眠室
57	拳銃庫 (66丁用)	W940×D380×H1900	1	1階交通機動隊拳銃庫	354	1階交通機動隊拳銃庫
58	拳銃庫 (30丁用)	W940×D380×H950	2	1階交通機動隊拳銃庫	355～356	1階交通機動隊拳銃庫
59	実包保管庫	W1000×D470×H1100	1	1階交通機動隊拳銃庫	357	1階交通機動隊拳銃庫
60	ロッカー (3人用)	W1360×D510×H1790	3	2階交通機動隊仮眠室	358～360	1階交通機動隊男子更衣室

福岡県警察本部地域部自動車警ら隊外移転物件一覧表

○ 交通機動隊No.4

	品名	規格	現有数	現庁舎保管場所	通番号	新庁舎設置場所
61	折りたたみベッド	W900×D250×H1500	2	2階交通機動隊仮眠室	361～362	1階交通機動隊倉庫
62	ロッカー（3人用）	W1360×D510×H1790	10	1階女子更衣室	363～372	6階女子更衣室
63	シルバーラック	W900×D460×H950	1	1階女子更衣室	373	6階交通機動隊女子仮眠室
64	片袖机（地区隊長）	W1200×D700×H700	1	2階交通機動隊訓練指導係	374	1階交通機動隊執務室
65	回転椅子（地区隊長用）	W640×D550×H620	1	2階交通機動隊訓練指導係	375	1階交通機動隊執務室
66	片袖机（補）	W1200×D700×H700	2	2階交通機動隊訓練指導係	376～377	1階交通機動隊執務室
67	片袖机（※以下）	W1000×D700×H700	4	2階交通機動隊訓練指導係	378～381	1階交通機動隊執務室
68	回転椅子	W600×D530×H380	6	2階交通機動隊訓練指導係	382～387	1階交通機動隊執務室
69	ファイルキャビネット（2段）	W380×D620×H700	11	2階交通機動隊訓練指導係	388～398	1階交通機動隊執務室
70	キャビネット両開き（3×6）	W880×D380×H1790	10	2階交通機動隊訓練指導係	399～408	1階交通機動隊執務室
71	キャビネット両開き（3×3）	W880×D380×H880	7	2階交通機動隊訓練指導係	409～415	1階交通機動隊執務室
72	ロッカー（3人用）	W1360×D510×H1790	14	2階交通機動隊訓練指導係	416～429	1階交通機動隊執務室
73	ロッカー（1人用）	W460×D530×H1790	2	2階交通機動隊訓練指導係	430～431	1階交通機動隊執務室
74	シュレッダー	W500×D500×H900	1	2階交通機動隊訓練指導係	432	1階交通機動隊執務室
75	冷蔵庫	W480×D500×H1130	1	2階交通機動隊訓練指導係	433	1階交通機動隊執務室
76	進達ボックス	W900×D380×H1790	1	2階交通機動隊訓練指導係	434	1階交通機動隊執務室
77	パーテンション 大	W1850×H1530	1	2階交通機動隊訓練指導係	435	1階交通機動隊執務室
78	パーテンション 小	W1030×H1510	1	2階交通機動隊訓練指導係	436	1階交通機動隊執務室
79	片袖机（地区隊長）	W1200×D700×H700	1	1階交通機動隊福岡地区隊	437	1階交通機動隊執務室
80	回転椅子（地区隊長用）	W640×D550×H620	1	1階交通機動隊福岡地区隊	438	1階交通機動隊執務室

福岡県警察本部地域部自動車警ら隊外移転物件一覧表

○ 交通機動隊No.5

	品名	規格	現有数	現庁舎保管場所	通番号	新庁舎設置場所
81	片袖机（補）	W1200×D700×H700	14	1 階交通機動隊福岡地区隊	439～452	1 階交通機動隊執務室
82	片袖机（  以下）	W1000×D700×H700	36	1 階交通機動隊福岡地区隊	453～488	1 階交通機動隊執務室
83	回転椅子	W600×D530×H380	53	1 階交通機動隊福岡地区隊	489～541	1 階交通機動隊執務室
84	キャビネット両開き（3×6）	W880×D380×H1790	25	1 階交通機動隊福岡地区隊	542～566	1 階交通機動隊執務室
85	キャビネット両開き（3×3）	W880×D380×H880	13	1 階交通機動隊福岡地区隊	567～579	1 階交通機動隊執務室
86	ファイルキャビネット（2段）	W380×D620×H700	20	1 階交通機動隊福岡地区隊	580～599	1 階交通機動隊執務室
87	パーテーション	W1850×H1530	4	1 階交通機動隊福岡地区隊	600～603	1 階交通機動隊執務室
88	テレビ	37 型	1	1 階交通機動隊福岡地区隊	604	1 階交通機動隊執務室
89	ホワイトボード	W1800×D900×H20	4	1 階交通機動隊福岡地区隊	605～608	1 階交通機動隊執務室
90	レターケース	W880×D380×H880	4	1 階交通機動隊福岡地区隊	609～612	1 階交通機動隊執務室
91	9 人用ロッカー	W900×D515×H1790	1	1 階交通機動隊福岡地区隊	613	1 階交通機動隊執務室
92	白バイ用ヘルメットロッカー	W1950×D420×H690	2	1 階交通機動隊福岡地区隊	614～615	1 階交通機動隊執務室
93	シュレッダー	W650×D280×H690	1	1 階交通機動隊福岡地区隊	616	1 階交通機動隊執務室
94	パソコンラック	W600×D650×H1150	2	1 階交通機動隊福岡地区隊	617～618	1 階交通機動隊執務室
95	冷蔵庫	W480×D500×H1130	3	1 階交通機動隊福岡地区隊	619～621	1 階交通機動隊執務室
96	プリンター【情管管理】	W490×D390×H350	4	1 階交通機動隊福岡地区隊	622～625	1 階交通機動隊執務室
97	食器入れ	W1700×D400×H1000	1	1 階交通機動隊福岡地区隊	626	1 階交通機動隊執務室
98	長机	W1800×D450×H700	3	1 階交通機動隊福岡地区隊	627～629	1 階交通機動隊執務室
99	ロッカー（3 人用）	W1360×D510×H1790	3	1 階交通機動隊福岡地区隊	630～632	1 階交通機動隊男子更衣室
100	ロッカー（3 人用）	W1360×D510×H1790	8	2 階更衣室	633～640	1 階交通機動隊男子更衣室

福岡県警察本部地域部自動車警ら隊外移転物件一覧表

○ 交通機動隊No. 6

	品名	規格	現有数	現庁舎保管場所	通番号	新庁舎設置場所
101	ロッカー（3人用）	W1360×D510×H1790	4	1階更衣室兼倉庫	641～644	1階交通機動隊男子更衣室
102	ロッカー（1人用）	W460×D530×H1790	1	1階更衣室兼倉庫	645	1階交通機動隊男子更衣室
103	スチールラック	W1800×D460×H2100	2	1階更衣室兼倉庫	646～647	1階交通機動隊執務室
104	片袖机（係長用）	W1200×D700×H700	2	1階交通機動隊会計係	648～649	1階交通機動隊執務室
105	片袖机（主査以下用）	W1000×D700×H700	1	1階交通機動隊会計係	650	1階交通機動隊執務室
106	回転椅子（係長以下用）	W57×D48×H70	3	1階交通機動隊会計係	651～653	1階交通機動隊執務室
107	キャビネット（3×3）	W880×D380×H880	2	1階交通機動隊会計係	654～655	1階交通機動隊執務室
108	キャビネット（3×6）	W880×D380×H1790	4	1階交通機動隊会計係	656～659	1階交通機動隊執務室
109	ファイリングキャビネット（2段）	W388×D620×H700	1	1階交通機動隊会計係	660	1階交通機動隊執務室
110	ファイリングキャビネット（2段、木製天板）	W388×D620×H700	4	1階交通機動隊会計係	661～664	1階交通機動隊執務室
111	ファイリングキャビネット（2段細型、木製天板）	W280×D700×H700	1	1階交通機動隊会計係	665	1階交通機動隊執務室
112	デスクターナー	W500×D310×H600	3	1階交通機動隊会計係	666～668	1階交通機動隊執務室
113	OAラック	W700×D700×H1150	1	1階交通機動隊会計係	669	1階別室
114	上置き保管庫（引き違い戸）	W880×D380×H400	1	1階交通機動隊会計係	670	1階交通機動隊執務室
115	丸椅子	W300×D300×H420	1	1階交通機動隊会計係	671	1階交通機動隊執務室
116	折り畳みテーブル	W180×D450×H700	1	1階交通機動隊会計係	672	1階交通機動隊執務室
117	レターケース	W410×D300×H345	1	1階交通機動隊会計係	673	1階交通機動隊執務室
118	キャビネット（3×3深型）	W880×D515×H880	1	1階交通機動隊会計係	674	1階交通機動隊執務室
119	棚	W900×D450×H1800	1	1階交通機動隊会計係	675	1階交通機動隊執務室
120	シュレッダー	W500×D500×H850	1	1階交通機動隊会計係	676	1階交通機動隊執務室

福岡県警察本部地域部自動車警ら隊外移転物件一覧表

○ 交通機動隊No.7

	品名	規格	現有数	現庁舎保管場所	通番号	新庁舎設置場所
121	キャビネット（透明引き違い扉）	W880×D380×H1060	1	1階交通機動隊会計係	677	1階交通機動隊執務室
122	カウンター	W1760×D470×H970	1	1階交通機動隊会計係	678	1階交通機動隊執務室
123	ラック（大）分解・組立式	W3560×D450×H2100	1	1階交通機動隊会計係	679	1階交通機動隊執務室
124	ラック（小）分解・組立式	W900×D450×H2100	1	1階交通機動隊会計係	680	1階交通機動隊執務室
125	プリンター【情管管理】	W490×D390×H350	1	1階交通機動隊会計係	681	1階交通機動隊執務室
126	輪転機	W750×D620×H1060	1	2階廊下	682	1階交通機動隊執務室
127	靴箱	W1500×D370×H1000	1	1階女子更衣室	683	6階女子更衣室
128	靴箱	W890×D280×H880	1	1階女子更衣室	684	6階女子更衣室
129	タオル掛け	W750×D170×H760	1	1階女子更衣室	685	6階女子更衣室
130	キャスター	W480×D320×H730	1	1階女子更衣室	686	6階女子更衣室
131	棚	W600×D390×H910	1	1階女子更衣室	687	6階女子更衣室
132	ラック（中）分解・組立式	W900×D450×H1800	5	2階会計係倉庫	688～692	2階交通機動隊倉庫
133	保存水（箱）	W390×D260×H205	50	2階会計係倉庫	693～742	6階交通機動隊倉庫
134	非常食（箱）	W390×D260×H170	8	2階会計係倉庫	743～750	6階交通機動隊倉庫
135	非常食（箱）	W320×D480×H120	1	2階会計係倉庫	751	6階交通機動隊倉庫
136	非常食（箱）	W320×D480×H240	2	2階会計係倉庫	752～753	6階交通機動隊倉庫
137	非常食（箱）	W370×D360×H390	3	2階会計係倉庫	754～756	6階交通機動隊倉庫
138	非常食（箱）	W370×D360×H180	1	2階会計係倉庫	757	6階交通機動隊倉庫
139	非常食（箱）	W420×D300×H200	9	2階会計係倉庫	758～766	6階交通機動隊倉庫
140	簀子	W1600×D500×H50	1	2階会計係倉庫	767	6階交通機動隊倉庫

福岡県警察本部地域部自動車警ら隊外移転物件一覧表

○ 交通機動隊No.8

[illegible]

福岡県警察本部地域部自動車警ら隊外移転物件一覧表

○ 特別遊撃隊No.1

	品名	規格	現有数	現庁舎保管場所	通番号	新庁舎設置場所
1	両袖机（課長補佐以上用）	W1400×D700×H700	1	1階特別遊撃隊執務室	1	1階特別遊撃隊執務室
2	片袖机（係長以下用）	W1000×D700×H700	27	1階特別遊撃隊執務室	2～28	1階特別遊撃隊執務室
3	回転椅子（課長補佐以上用）	W640×D300×H620	1	1階特別遊撃隊執務室	29	1階特別遊撃隊執務室
4	回転椅子（係長以下用）	W600×D530×H380	27	1階特別遊撃隊執務室	30～56	1階特別遊撃隊執務室
5	キャビネット（3×3）	W880×D380×H880	20	1階特別遊撃隊執務室	57～76	1階特別遊撃隊執務室
6	キャビネット（3×6）	W880×D380×H1790	4	1階特別遊撃隊執務室	77～80	1階特別遊撃隊執務室
7	ファイリングキャビネット（2段）	W388×D620×H700	6	1階特別遊撃隊執務室	81～86	1階特別遊撃隊執務室
8	ロッカー（1人用）	W455×D515×H1790	3	1階特別遊撃隊執務室	87～89	1階特別遊撃隊執務室
9	ロッカー（3人用）	W900×D515×H1790	12	1階特別遊撃隊執務室	90～101	1階特別遊撃隊執務室
10	レターラック	W880×D380×H880	1	1階特別遊撃隊執務室	102	1階特別遊撃隊執務室
11	レターラック	W350×D390×H400	1	1階特別遊撃隊執務室	103	1階特別遊撃隊執務室
12	パーテーション	W932×H1500	4	1階特別遊撃隊執務室	104～107	1階特別遊撃隊執務室
13	応接ソファ（2人掛け）	W155×D900×H880	1	1階特別遊撃隊執務室	108	1階特別遊撃隊執務室
14	応接ソファ（1人掛け）	W760×D680×H690	4	1階特別遊撃隊執務室	109～112	1階特別遊撃隊執務室
15	応接ソファ（3人掛け）	W2000×D890×H715	1	1階特別遊撃隊執務室	113	1階特別遊撃隊執務室
16	応接机	W900×D500×H450	1	1階特別遊撃隊執務室	114	1階特別遊撃隊執務室
17	応接机（木製）	W1200×D750×H330	1	1階特別遊撃隊執務室	115	1階特別遊撃隊執務室
18	ソファ（一人掛け）	W630×D600×H700	3	1階特別遊撃隊執務室	116～118	1階特別遊撃隊執務室
19	ラック（金属製）	W550×D650×H70	2	1階特別遊撃隊執務室	119～120	1階特別遊撃隊執務室
20	書類裁断機（シュレッダー）	W500×D500×H900	1	1階特別遊撃隊執務室	121	1階特別遊撃隊執務室

福岡県警察本部地域部自動車警ら隊外移転物件一覧表

○ 特別遊撃隊No.2

	品名	規格	現有数	現庁舎保管場所	通番号	新庁舎設置場所
21	ロッカー（3×4）	W900×D1800×H515	3	1階特別遊撃隊執務室	122~124	1階特別遊撃隊執務室
22	ロッカー（3×3）	W900×D1800×H515	1	1階特別遊撃隊執務室	125	1階特別遊撃隊執務室
23	パソコンラック	W650×D600×H1200	2	1階特別遊撃隊執務室	126~127	1階特別遊撃隊執務室
24	110番端末	W550×D600×H800	1	1階特別遊撃隊執務室	128	1階特別遊撃隊執務室
25	プリンター	W500×D400×H350	2	1階特別遊撃隊執務室	129~130	1階特別遊撃隊執務室
26	テレビ用ラック	W670×D670×H700	1	1階特別遊撃隊執務室	131	1階特別遊撃隊執務室
27	テレビ	W850×D500×H200	1	1階特別遊撃隊執務室	132	1階特別遊撃隊執務室
28	長机	W180×D50×H700	2	1階特別遊撃隊執務室	133~134	1階特別遊撃隊執務室
29	ホワイトボード	W1300×D560×H1800	1	1階特別遊撃隊執務室	135	1階特別遊撃隊執務室
30	ダンボール	業者準備	70	1階特別遊撃隊執務室	136~205	1階特別遊撃隊執務室
31						
32						
33						
34						
35						
36						
37						
38						
39						
40						



# 誓 約 書 (案)

令和 年 月 日

福岡県知事 殿

住 所  
氏名又は名称  
及び代表者名

(記名押印又は署名)

私は、福岡県が福岡県暴力団排除条例に基づき、公共工事その他の県の事務又は事業により暴力団を利することとならないように、暴力団員はもとより、暴力団若しくは暴力団員と密接な関係を有する者を入札、契約から排除していることを認識したうえで、裏面の記載事項について説明を受け、これを了解し、下記事項について、誓約いたします。

なお、これらの事項に反する場合、契約の解除等、貴県が行う一切の措置について異議の申し立てを行いません。

## 記

- 1 福岡県警察本部地域部自動車警ら隊外移転業務委託契約書第17条（以下「暴力団排除条項」という。）第1項各号のいずれにも該当しません。
- 2 暴力団排除条項第1項第1号又は第2号に該当する事由の有無の確認のため、役員名簿等の提出を求められたときは、速やかに提出します。

※ 上記1の暴力団排除条項第1項各号の解釈については、裏面にてご確認下さい。

## 暴力団排除条項第1項各号の解釈について

### (1) 暴力団排除条項第1項第3号及び第4号関係

構成員等である事実を知らずに、構成員等を雇用している場合又は暴力的組織若しくは構成員等である等の事実を知らずに、その者と下請契約若しくは資材、原材料の購入契約等を締結した場合であっても、当該事実の判明後速やかに、解雇に係る手続や契約の解除など適切な是正措置を行わないときは、当該事実を知りながら行っているものとみなす。

### (2) 暴力団排除条項第1項第8号関係

「密接な交際」とは、例えば友人又は知人として、会食、遊戯、旅行、スポーツ等を共にするなどの交遊をしていることである。

「社会的に非難される関係」とは、例えば構成員等を自らが主催するパーティその他の会合に招待するような関係又は構成員等が主催するパーティその他の会合に出席するような関係である。

<福岡県警察本部地域部自動車警ら隊外移転業務委託契約書抜粋（暴力団排除条項）>

第17条 委託者は、警察本部からの通知に基づき、受託者（受託者が共同企業体であるときは、その構成員のいずれかの者。以下この条において同じ。）が次の各号のいずれかに該当するときは、直ちにこの契約を解除することができる。この場合において、解除により受託者に損害があっても、委託者はその損害の賠償の責めを負わないものとする。

- (1) 計画的又は常習的に暴力的不法行為等を行い、又は行うおそれがある組織（以下「暴力的組織」という。）であるとき。
- (2) 役員等（個人である場合におけるその者、法人である場合におけるその法人の役員又は当該個人若しくは法人の経営に事実上参画している者をいう。以下同じ。）が、暴力的組織の構成員（構成員とみなされる場合を含む。以下「構成員等」という。）となっているとき。
- (3) 構成員等であることを知りながら、構成員等を雇用し、又は使用しているとき。
- (4) 第1号又は第2号に該当するものであることを知りながら、そのものと下請契約（一次及び二次下請以降全ての下請契約を含む。）又は資材、原材料の購入契約等を締結したとき。
- (5) 自社、自己若しくは第三者の不正の利益を図る目的又は第三者に損害を与える目的をもって、暴力的組織又は構成員等を利用したとき。
- (6) 暴力的組織又は構成員等に経済上の利益又は便宜を供与したとき。
- (7) 役員等又は使用人が、個人の私生活上において、自己若しくは第三者の不正の利益を図る目的若しくは第三者に損害を与える目的をもって、暴力的組織若しくは構成員等を利用したとき、又は暴力的組織若しくは構成員等に経済上の利益若しくは便宜を供与したとき。
- (8) 役員等又は使用人が、暴力的組織又は構成員等と密接な交際を有し、又は社会的に非難される関係を有しているとき。

2 前項の規定によりこの契約が解除された場合においては、受託者は、委託料の100分の10に相当する額を違約金として委託者の指定する期間内に支払わなければならない。

3 前項の場合において、第4条の規定により契約保証金の納付又はこれに代わる担保の提供が行われているときは、委託者は、当該契約保証金又は担保をもって違約金に充当することができ、また、委託者は受託者に対する契約金その他の債務があるときは、相殺することができる。

4 第2項に規定する違約金の徴収は、受託者に対する委託者の損害賠償の請求を妨げない。

## 【入札書作成時の注意事項】

### 1 入札書の日付について

入札書に記載する日付は、**入札書提出日**を記載してください。

**開札日を記載された場合、無効となりますのでご注意ください。**

### 2 入札金額と契約金額

#### ○ 入札金額

入札金額は、**消費税抜きの金額**です。

※ 契約金額は、**消費税込みの金額**となります。

## 入札及び開札参加心得書

入札及び開札に当たっては、下記事項に十分留意してください。

- 1 入札に関する事項を十分理解し、すべてを了知した上で入札すること。
- 2 上記の入札に関する事項とは、入札説明書、仕様書、契約書（案）及び係員が説明する諸事項をいうものであること。
- 3 入札に関する事項について、不明の点、疑問の点その他理解できない点があった場合は、入札書の提出前に係員に問い合わせること。
- 4 入札金額の記載  
落札決定にあたっては、入札書に記載された金額に当該金額の10パーセントに相当する額を加算した金額（当該金額に1円未満の端数があるときは、その端数を切り捨てるものとする。）をもって落札価格とするので、入札参加者は、消費税に係る課税業者であるか免税業者であるかを問わず、見積もった契約希望金額の110分の100に相当する金額を入札書に記載すること。  
なお、金額はアラビア数字にて記載すること。
- 5 入札者（代表者）以外の者（代理人）が入札を行う場合は、委任状を提出すること。
- 6 提出した入札書は、書換え、撤回は一切出来ないため、誤算や違算又は見込み違い等がないように十分注意すること。
- 7 入札書の記載要領については、「入札書作成時の注意事項」及び「入札書記載例」を参考とすること。
- 8 開札の立会い及び再度の入札について、入札者（代表者）以外の者（代理人）が行う場合は、必ず委任状を係員に提出し、その確認を受けること。（ただし、5の代理人と同一の場合は、再度の提出の必要はない。）
- 9 開札中は、静粛に立ち会うこと。
- 10 入札は、第1回目で予定価格を下回る入札がない場合は、直ちにその場で再度の入札を行う。  
このとき第2回目の入札に参加する意志のないときは、入札書に「辞退」の旨を記入し係員に提出すること。
- 11 入札にあたり、不正な行為が行われたと認められる事実が判明した場合は、直ちに退場を命ずることがあること。又は、入札を中止することがあること。
- 12 入札は、予定価格の制限の範囲内で最低の価格をもって有効な入札を行った者を落札者とする（落札者となるべき同価の入札をした者が2者以上あるときは、くじにより落札者を決定する。）が、契約の確定は契約書に双方が記名押印したときであること。
- 13 落札者は、直ちに県の指示に従い契約確定のための事務手続を進めることについて協力すること。
- 14 入札書は、県の定める様式によるものとし、入札書は、あらかじめ用意しておくこと。
- 15 入札参加者は人権に関する法令を遵守するとともに、自社で人権侵害が発生しないよう予防措置を講じるなど、人権尊重に取り組むよう努めるものとする。
- 16 その他入札及び開札参加にあたっての心得については、入札説明書を遵守すること。

入札保証金等についての  
お願い

- 入札における、入札保証金等の納付方法の選択については、
- 1 入札保証金(現金)又は銀行等が保証する小切手を納付する。
  - 2 入札保証保険契約を締結し、その証書を提出する。
  - 3 過去2年以内に履行した同種の契約の2件以上の履行証明を提出する。  
(福岡県警察本部発注の契約を履行証明とする場合は、契約書の写しを提出する。)
- 以上3通りのうちいずれかが必要になります。

入札に先立ちまして、貴社が上記3通りのうちいずれかの方法を選択されるのか  
事前に確認をさせていただきたいと思いますので、入札書提出の前日までに、  
必ずご連絡下さい。

注、入札保証金等の納付方法の選択にあつては、

別添「入札保証金及び契約保証金について」をよく確認して下さい。

連絡先 福岡県警察本部会計課  
出納係 高野  
TEL 092-641-4141(内線 2243)

# 入札保証金及び契約保証金について

1

## 入札保証金

見積金額（税込みの金額）の100分の5以上の入札保証金又はこれに代わる担保を納付又は提供すること。

### (1) 「入札保証金」、「これに代わる担保」について

ア 「入札保証金」とは、現金である。

イ 「これに代わる担保」とは、銀行その他確実と認める金融機関が振り出し又は支払保証をした小切手である。

※ 注意 入札保証金を「小切手」で納付した業者が、落札者となった場合、呈示期間の関係から取引店（福岡銀行県庁内支店）において現金化することとなる。この場合、小切手を振り出した金融機関が取引店以外の場合には、現金化に手数料を要することがある。この場合の手数料は、納付業者の負担となる。

### (2) 入札保証金の金額について

入札保証金の額、小切手の額面金額は、見積金額（税込みの金額）の100分の5以上の額とする。  
※

（例）入札金額が、12,345円（税抜き）の場合、見積金額は、13,579円となる。

下記計算式により、入札保証金の額、小切手の額面金額は、679円以上の額となる。  
※

○計算式

12,345円（入札金額） × 1.1 = 13,579円（見積金額）

13,579円（見積金額） × 5 / 100 = 678.95円

### (3) 納付について

「入札保証金」又は「小切手」にあつては、入札書と共に持参し納付すること。

なお、納付の際は、必ず、保証金等納付書（様式1）及び保管証書（様式2）を提出すること。

### (4) 「入札保証金」、「小切手」の返還について

ア 落札業者にあつては、契約締結後の返還になります。

ただし、落札業者にあつては、契約保証金に充当することができます。

イ 落札業者以外の業者にあつては、開札日以降の返還になります。

ウ 返還請求の際は、保証金等払戻請求書（様式3）及び保管証書を提出すること。

なお、保管証書裏面の領収書欄（様式4）には、住所、会社名、代表者氏名、代表者印及び収入印紙（200円）が必要となります。

落札者以外の業者にあつては、保管証書のみ提出。保管証書裏面の記載は上記のとおり。

## 2 入札保証金の納付が免除される場合

### (1) 入札保証保険契約

県を被保険者とする入札保証保険契約（見積金額（税込みの金額）の100分の5以上を保証金額とするもの）を締結し、その証書を提出する場合。 ※

#### ア 保証金額について

入札保証保険契約の保証金額は、見積金額（税込みの金額）の100分の5以上の額とする。

（例）入札金額が、12,345円の場合、見積金額は、13,579円となる。

下記計算式により、保証金額は、679円以上の額となる。 ※

○計算式

12,345円（入札金額） × 1.1 = 13,579円（見積金額）

13,579円（見積金額） × 5 / 100 = 678.95円

#### イ 入札保証保険契約における注意事項について

○ 被保険者

福岡市博多区東公園7番7号  
福岡県知事 服部 誠太郎

○ 保険期間

入札の日（入札の日以前の日付でもよい。）から  
契約締結の日（契約締結の日以降の日付でもよい。）まで

○ 契約名

○○○業務委託

○ 入札場所

福岡市博多区東公園7番7号  
福岡県警察本部入札室

○ 履行又は納入場所

「福岡県警察本部総務部会計課が指定する場所」とする。

#### エ 証書の提出について

入札保証保険証書にあっては、入札書と共に持参し提出すること。

なお、証書は、原本提出とし、証書の返還は致しません。

## (2) 履行証明書

過去2年の間に、本県若しくは本県以外の地方公共団体又は国（独立行政法人等を含む。）との同種・同規模の契約を履行（2件以上）したことを証明する書面を提出する場合。

### ア 「同種の契約」について

「同種の契約」の条件は次のとおりとする。

- ・ 官公庁（国（独立行政法人等を含む。）・都道府県・市町村）発注契約であれば可（都道府県及び市町村の公社等の発注契約は不可）
- ・ 民間及び第3セクター発注の契約は証明として使えません。
- ・ 「同種」とは、原則、入札説明書に示した入札参加資格大分類に該当する委託契約とする。同種かどうかについては、契約担当者に確認してください。

### イ 「同規模の契約」について

「同規模の契約」とは、上記2(2)アで示す契約の契約金額が見積金額（税込みの金額）の100分の20より高い金額であるもの。

※

ただし、契約期間が複数年度に渡る長期継続契約については、契約金額の1年分に相当する金額が当該入札に係る見積金額（税込みの金額）の1年分に相当する金額の100分の20より高い金額であるもの。

（例）入札書記載金額が、10,000円の場合、見積金額は、11,000円となる。

下記計算式により、同規模契約の契約金額は、2,200円より高い額となる。

※

○計算式

10,000円（入札金額） × 1.1 = 11,000円（見積金額）

11,000円（見積金額） × 20 / 100 = 2,200円

### ウ 履行証明書の様式について

履行証明書の様式は、別紙1を参考とすること。

### エ 履行証明書の記載要領について

履行証明書の記載要領は、別紙2を参考とすること。

### オ 履行証明書の提出について

履行証明書にあっては、入札書と共に持参し提出すること。

なお、証明書は、原本提出とし、証明書の返還は致しません。

### カ 警察本部発注の契約を履行証明とする場合

契約書の写しを、入札書と共に持参し提出すること。

※ 履行証明書において証明される者は、入札書に記載する入札者の氏名又は名称若しくは商号と同一でなければなりません。例えば、入札者が〇〇株式会社A支店であれば、A支店以外のB支店等は認められません。



## 落札業者について

3

### 契約保証金

契約金額の100分の10以上の契約保証金又はこれに代わる担保を納付又は提供すること。

#### (1) 「契約保証金」、「これに代わる担保」について

ア 「契約保証金」とは、現金である。

イ 「これに代わる担保」とは、銀行その他確実と認める金融機関が振り出し又は支払保証をした小切手である。

#### (2) 金額について

契約保証金の額、小切手の額面金額は、契約金額（税込みの金額）の100分の10以上の額とする。

（例）入札書記載金額が、12,345円の場合、契約金額は、13,579円となる。

下記計算式により、契約保証金の額、小切手の額面金額は、1,358円以上の額となる。

○計算式

$$12,345 \text{ 円 (入札金額)} \times 1.1 = 13,579 \text{ 円 (契約金額)}$$

$$13,579 \text{ 円 (契約金額)} \times 10 / 100 = \underline{\underline{1,357.9 \text{ 円}}}$$

#### (3) 「契約保証金」及び「小切手」の返還について

契約期間終了後となる。

#### 4 契約保証金の納付が免除される場合

##### (1) 履行保証保険契約

県を被保険者とする履行保証保険契約（契約金額の100分の10以上を保証金額とするもの）を締結し、その証書を提出する場合。  
※

###### ア 保証金額について

履行保証保険契約の保証金額は、契約金額（税込みの金額）の100分の10以上の額とする。

（例）入札書記載金額が、12,345円の場合、契約金額は、13,579円となる。

下記計算式により、保証金額は、1,358円以上の額となる。

○計算式

$$12,345 \text{ 円 (入札金額)} \times 1.1 = 13,579 \text{ 円 (契約金額)}$$

$$13,579 \text{ 円 (契約金額)} \times 10 / 100 = \underline{\underline{1,357.9 \text{ 円}}}$$

##### (2) 履行証明書

過去2年の間に、本県若しくは本県以外の地方公共団体又は国（独立行政法人等を含む。）との同種・同規模の契約を履行（2件以上）したことを証明する書面を提出する場合。

###### ア 「同種の契約」について

「同種の契約」の条件は次のとおりとする。

- ・ 官公庁（国（独立行政法人等を含む。）・都道府県・市町村）発注契約であれば可（都道府県及び市町村の公社等の発注契約は不可）
- ・ 民間及び第3セクター発注の契約は証明として使えません。
- ・ 「同種」とは、原則、入札説明書に示した入札参加資格大分類に該当する委託契約とする。

同種かどうかについては、契約担当者にご確認ください。

###### イ 「同規模の契約」について

「同規模の契約」とは、上記2(2)アで示す契約の契約金額が見積金額（税込みの金額）の100分の20より高い金額であるもの。  
※

ただし、契約期間が複数年度に渡る長期継続契約については、契約金額の1年分に相当する金額が当該入札に係る見積金額（税込みの金額）の1年分に相当する金額の100分の20より高い金額であるもの。

（例）入札書記載金額が、10,000円の場合、契約金額は、11,000円となる。

下記計算式により、同規模契約の契約金額は、2,200円より高い額となる。

○計算式

$$10,000 \text{ 円 (入札金額)} \times 1.1 = 11,000 \text{ 円 (契約金額)}$$

$$11,000 \text{ 円 (契約金額)} \times 20 / 100 = \underline{\underline{2,200 \text{ 円}}}$$

※ 履行証明書において証明される者は、入札書に記載する入札者の氏名又は名称若しくは商号と同一でなければなりません。例えば、入札者が〇〇株式会社A支店であれば、A支店以外のB支店等は認めら

れません。

保証金等納付書

No.

福岡県知事（財務担当所長） 殿

金 額 (額 面)	千	百	十	億	千	百	十	万	千	百	十	円
--------------	---	---	---	---	---	---	---	---	---	---	---	---

ただし、

上記のとおり納付します。（有価証券は、下記内訳のとおり）

年 月 日

住所

氏名

(記名押印又は署名) 記

証 券 の 銘 柄	記 号 番 号	額 面	枚 数	附 属 利 札

入札保証金

保管されたい

年 月 日

係 員

課長

保管してよい

年 月 日

係 員

出納員

入札保証金を  
保 管 し た

年 月 日

出納員

入札保証金を  
払 戻 さ れ た い

年 月 日

課長

摘要

ここの決裁欄は、入札保証金についてのみ使用すること。

備考 No. 欄は年間通し番号とすること。

(表)

No.

保 管 証 書

金 額 (額 面)	千	百	十	億	千	百	十	万	千	百	十	円
--------------	---	---	---	---	---	---	---	---	---	---	---	---

ただし.....

(有価証券は下記内訳のとおり)

住所.....

氏名.....殿.....

記

証 券 の 銘 柄	記 号 番 号	額 面	枚 数	附 属 利 札

上記のとおり保管しました。  
年 月 日

福岡県

出納員.....

職印

- 1 この保管証書は大切に保管してください。
- 2 払戻しを受けようとするときは、保証金等払戻請求書に添付して提出してください。

様式 4

(裏)

収  
入  
印  
紙

領 収 書

保証金(担保金)として納付した表面保管証書の  
金額(現金・有価証券)の払戻しを受けました。

年 月 日

住所.....

氏名 .....  
(記名押印又は署名)

支 払 方 法	支 払 年 月 日	番 号	摘 要
口 座 振 替 隔 地 払	年 月 日		

保管証書
No.

保証金等払戻請求書

福岡県知事（財務担当所長）殿

課（財務担当所）名（                      ）

金 額 (額 面)	千	百	十	億	千	百	十	万	千	百	十	円

ただし、  
\_\_\_\_\_

上記のとおり払い戻してください。（有価証券は下記内訳のとおり）

年        月        日

住所 \_\_\_\_\_

氏名 \_\_\_\_\_

（記名押印又は署名）

記

証券の銘柄	記号番号	額	面	枚数	附属利札

摘要

契約履行証明書

契 約 年 月 日	契 約 金 額	契 約 品 目	契 約 期 間	契 約 履行(完了) 年 月 日	そ の 他 必 要 事 項
			～		
			～		

注) 過去2年以内に履行したほぼ規模を同じくする契約を記入すること。

契 約 者 住 所

商号及び営業所

代 表 者 名

上記契約について誠実に履行されたことを証明します。

令和      年      月      日

証 明 者 名

印



※契約金額(見積金額×110/100)  
の20/100より高い金額

※過去2年間は、履行年月日で判断します。

## 契約履行証明書

契 約 年 月 日	契 約 金 額	契 約 品 目	契 約 期 間	契 約 履 行 (完 了) 年 月 日	そ の 他 必 要 事 項
R6.4.1	1,234,567	〇〇〇委託	R6.4.1 ～ R7.3.31	R7.3.31	
			～		

注) 過去2年以内に履行したほぼ規模を同じくする契約を記入すること。

契 約 者 住 所 〇〇県〇〇市〇〇区〇〇丁目〇〇番〇〇号

商号及び営業所 〇〇〇株式会社

代 表 者 名 代表取締役 〇〇 〇〇

上記契約について誠実に履行されたことを証明します。

令和 〇 年 〇〇 月 〇〇 日

〇〇県〇〇市〇〇区〇〇 △丁目△番△号  
証 明 者 名 AA市長 〇〇 〇〇

印

委託者又は委託者から証明の権限を  
委任された者の氏名及び押印

※契約金額(見積金額×110/100)  
の20/100より高い金額

※過去2年間は、履行年月日で判断します。

## 契約履行証明書

契 約 年 月 日	契 約 金 額	契 約 品 目	契 約 期 間	契 約 履 行 (完 了) 年 月 日	そ の 他 必 要 事 項
R6.4.1	1,234,567	〇〇〇委託	R6.4.1 ～ R7.3.31	R6.3.31	
R7.4.1	2,345,678	〇〇〇委託	R7.4.1 ～ R7.8.31	R7.8.31	

注) 過去2年以内に履行したほぼ規模を同じくする契約を記入すること。

契 約 者 住 所 〇〇県〇〇市〇〇区〇〇丁目〇〇番〇〇号

商号及び営業所 〇〇〇株式会社

代 表 者 名 代表取締役 〇〇 〇〇

上記契約について誠実に履行されたことを証明します。

令和 〇 年 〇〇 月 〇〇 日

〇〇県〇〇市〇〇区〇〇 △丁目△番△号  
証 明 者 名 BB市長 〇〇 〇〇

印

委託者又は委託者から証明の権限を  
委任された者の氏名及び押印